

31. Indicar cuál es la protección que se utiliza en el establecimiento contra contactos indirectos, dispositivo diferencial (DD), interruptor automático (IA), fusible (Fus).
32. Indicar si el dispositivo de protección empleado en la protección contra los contactos indirectos está en condiciones de desconectar en forma automática el circuito, dentro de los tiempos máximos establecidos por la Reglamentación de la Asociación Electrotécnica Argentina.
33. Espacio para agregar información adicional de importancia.
34. Identificación del establecimiento, explotación o centro de trabajo donde se realiza la medición de puesta a tierra (razón social completa).
35. C.U.I.T. de la empresa o institución.
36. Domicilio real del establecimiento, explotación o centro de trabajo donde se realiza la medición.
37. Localidad del establecimiento, explotación o centro de trabajo donde se realiza la medición.
38. Código Postal del establecimiento, explotación o centro de trabajo donde se realiza la medición.
39. Provincia en la cual se encuentra radicado el establecimiento, explotación o centro de trabajo donde se realiza la medición.
40. Indicar las conclusiones, a las que se arribó, una vez analizados los resultados obtenidos en las mediciones.
41. Indicar las recomendaciones, después de analizar las conclusiones.

RESOLUCIÓN 886/15: ERGONOMÍA Y SU PROTOCOLO.

Se aprueba el “Protocolo de Ergonomía”, como herramienta básica para la prevención de trastornos músculo-esqueléticos, hernias inguinales directas, mixtas y crurales, hernia discal lumbo-sacra con o sin compromiso radicular que afecte a un solo segmento columnario y vértebras primitivas bilaterales.

SUPERINTENDENCIA DE RIESGOS DEL TRABAJO

Publicación en el Boletín Oficial: 24/04/2015

MINISTERIO DE TRABAJO, EMPLEO Y SEGURIDAD SOCIAL
SUPERINTENDENCIA DE RIESGOS DEL TRABAJO

Bs. As., 22/4/2015

Visto, el Expediente N° 22.013/15 del Registro de la SUPERINTENDENCIA DE RIESGOS DEL TRABAJO (S.R.T.), las Leyes N° 19.587, N° 24.557, los Decretos N° 351 de fecha 5 de febrero de 1979, N° 658 de fecha 24 de junio de 1996, N° 911 de fecha 5 de agosto de 1996, N° 1.338 de fecha 25 de noviembre de 1996, N° 617 de fecha 7 de julio de 1997, N° 1.057 de fecha 11 de noviembre de 2003, N° 249 de fecha 20 de marzo de 2007, N° 49 de fecha 14 de enero de 2014, y la Resolución del MINISTERIO DE TRABAJO, EMPLEO Y SEGURIDAD SOCIAL (M.T.E. Y S.S.) N° 295 de fecha 10 de noviembre de 2003, y

CONSIDERANDO:

Que el inciso a) del apartado 2 del artículo 1 de la Ley sobre Riesgos del Trabajo N° 24.557, establece que uno de los objetivos fundamentales del Sistema, creado por dicha norma, es la reducción de la siniestralidad a través de la prevención de los riesgos laborales.

Dielschneider Del Bono, María Juliana

Que el artículo 4 de la citada norma establece que los empleadores, los trabajadores y las Aseguradoras de Riesgos del Trabajo comprendidos en el ámbito de la Ley N° 24557 están obligados a adoptar las medidas legalmente previstas para prevenir eficazmente los riesgos del trabajo. A tal fin, dichas partes deberán asumir compromisos para cumplir con las normas de higiene y seguridad en el trabajo.

Que el artículo 1 de la Ley N° 19.587 de Higiene y Seguridad en el Trabajo, establece que sus disposiciones se aplicarán a todos los establecimientos y explotaciones, persigan o no fines de lucro, cualesquiera sean la naturaleza económica de las actividades, el medio donde ellas se ejecuten, el carácter de los centros y puestos de trabajo y la índole de las maquinarias, elementos, dispositivos o procedimientos que se utilicen o adopten.

Que el artículo 4, inciso b) de la Ley N° 19.587 establece que la normativa relativa a Higiene y Seguridad en el Trabajo comprende las normas técnicas, las medidas sanitarias, precautorias, de tutela y de cualquier otra índole que tengan por objeto prevenir, reducir, eliminar o aislar los riesgos de los distintos puestos de trabajo.

Que el artículo 5 de la norma mencionada en el considerando precedente establece en su inciso l) que a los fines de la aplicación de esa ley se considera como método básico de ejecución, la adopción y aplicación de los medios científicos y técnicos adecuados y actualizados que hagan a los objetivos de la norma.

Que el inciso ñ) del referido artículo, estima como necesaria la difusión y publicidad de las recomendaciones y técnicas de prevención que resulten universalmente aconsejables o adecuadas.

Que asimismo, los artículos 8 y 9 de la citada ley establecen que el empleador deberá adoptar y poner en práctica las medidas adecuadas de higiene y seguridad para proteger la vida y la integridad de los trabajadores.

Que por su parte, el Anexo I de la Resolución del MINISTERIO DE TRABAJO, EMPLEO y SEGURIDAD SOCIAL (M.T.E. y S.S.) N° 295 de fecha 10 de noviembre de 2003, reconoce los trastornos músculo esqueléticos relacionados con el trabajo como un problema importante de salud laboral que puede gestionarse utilizando un programa de ergonomía integrado para la salud y la seguridad.

Que los factores de riesgo de incidencia indirecta, como el confort térmico, las vibraciones, el estrés de contacto y otras, deben considerarse como factores que coadyuvan a la generación de trastornos músculo esqueléticos, por lo que deben ser tenidos en cuenta al estimar el riesgo de la tarea e identificar las medidas preventivas específicas.

Que la prevención de accidentes de trabajo y enfermedades profesionales, y la obtención de los niveles óptimos de rendimiento, sólo son posibles si el equipo, los lugares de trabajo, los productos y los métodos de trabajo se diseñan en función de las posibilidades y limitaciones humanas, es decir, aplicando los principios de la ergonomía.

Que el Decreto N° 658 de fecha 24 de junio de 1996 aprobó el Listado de Enfermedades Profesionales, identificando los diferentes orígenes, entre los cuales se encuentran las relacionadas con trastornos músculo esqueléticos. Asimismo, el Decreto N° 49 de fecha 14 de enero de 2014 incorpora al Listado de Enfermedades Profesionales las hernias inguinales y discales, y las várices primitivas bilaterales.

Que el Servicio de Higiene y Seguridad, en conjunto con el Servicio de Medicina Laboral del establecimiento, tienen como objetivo fundamental el de prevenir todo daño que pudiera causarse a la vida y a la salud de los trabajadores, creando las condiciones para que la salud y la seguridad sean una responsabilidad del conjunto de la organización, conforme lo dispuesto por el Decreto N° 1338 de fecha 25 de noviembre de 1996.

Que para la prevención de las patologías anteriormente citadas, los Servicios Medicina Laboral y de Higiene y Seguridad en el Trabajo, deberán identificar los puestos de trabajo donde se producen o podrían producirse trastornos músculo-esqueléticos y otras

enfermedades profesionales, de evaluar el nivel de riesgo de los puestos identificados, de establecer las medidas necesarias para su prevención y de realizar el seguimiento de las acciones correctivas correspondientes.

Que para ello es pertinente aclarar que la evaluación de factores de riesgos debe realizarse con los métodos ya citados por la Resolución M.T.E. y S.S. N° 295/2003 y/u otros métodos de evaluación ergonómica reconocidos internacionalmente, en cuanto se adapten a los riesgos que se propone evaluar.

Que por lo antedicho se hace necesaria la unificación de criterios entre los profesionales intervinientes para la prevención de estas enfermedades, desde una metodología de abordaje de origen multi-causal.

Que en este sentido, se hace necesario el uso de protocolos estandarizados, para facilitar la prevención de las condiciones y medio ambiente del puesto de trabajo.

Que la evaluación de los factores de riesgo, la identificación de las medidas correctivas y preventivas y el estudio ergonómico, deberán ser realizados por un profesional con conocimientos en ergonomía.

Que el cumplimiento de este protocolo no exceptúa el cumplimiento de lo dispuesto en el Anexo I –Ergonomía de la Resolución M.T.E. Y S.S. N° 295/2003.

Que, asimismo, a fin de brindar información complementaria para una identificación, evaluación y prevención de los factores de riesgo, la SUPERINTENDENCIA DE RIESGOS DEL TRABAJO publicará en su página web www.srt.gob.ar una guía práctica al respecto.

Que corresponde facultar a la Gerencia de Prevención a determinar y/o modificar formatos, plazos, condiciones y requisitos establecidos en la presente resolución, así como dictar normas complementarias, en conformidad con las misiones y funciones asignadas por la Resolución S.R.T. N° 3.117 de fecha 21 de noviembre de 2014.

Que la Gerencia de Asuntos Legales de la SRT ha tomado la intervención que le corresponde.

Que la presente se dicta en ejercicio de las facultades conferidas por el inciso a), apartado 1 del artículo 36 de la Ley N° 24557, el artículo 2 del Decreto N° 351 de fecha 5 de febrero de 1979, el artículo 3 del Decreto N° 911 de fecha 5 de agosto de 1996 y el artículo 2 del Decreto N° 617 de fecha 7 de julio de 1997 -conforme modificaciones dispuestas por los artículos 1, 4 y 5 del Decreto N° 1057 de fecha 11 de noviembre de 2003-, y el artículo 2 del Decreto N° 249 de fecha 20 de marzo de 2007.

Por ello,

EL SUPERINTENDENTE DE RIESGOS DEL TRABAJO

RESUELVE:

Artículo 1.-Apruébase el “Protocolo de Ergonomía” que, como Anexo I, forma parte integrante de la presente, como herramienta básica para la prevención de trastornos músculo esqueléticos, hernias inguinales directas, mixtas y crurales, hernia discal lumbosacra con o sin compromiso radicular que afecte a un solo segmento columnario y vértebras primitivas bilaterales.

El Anexo I está conformado por la Planilla N° 1: “Identificación de Factores de Riesgo”; la Planilla N° 2 “Evaluación Inicial de Factores de Riesgo” integrada por las planillas 2.A, 2.B, 2.C, 2.D, 2.E, 2.F, 2.G, 2.H y 2.I; la Planilla N° 3: “Identificación de Medidas Preventivas Generales y Específicas” necesarias para prevenirlos, y la Planilla N° 4: “Seguimiento de Medidas Correctivas y Preventivas”.

Artículo 2.-Apruébase el “Diagrama de Flujo” que, como Anexo II forma parte integrante de la presente, el cual indica la secuencia de gestión necesaria para dar cumplimiento al Protocolo de Ergonomía.

Artículo 3.-Apruébase el “Instructivo” que, como Anexo III, forma parte integrante de la presente, el cual contiene la información necesaria para completar cada una de las planillas del Protocolo de Ergonomía.

Artículo 4.-El Protocolo será de aplicación obligatoria para todos los empleadores, excepto aquellos cuyo protocolo de gestión de la ergonomía sea de similares características y siempre que incluya los distintos pasos de identificación de riesgos, evaluación de riesgos, definición de medidas para la corrección y prevención, y su implementación y seguimiento para cada puesto de trabajo.

Artículo 5.-A fin de asegurar el cumplimiento del Protocolo, la Aseguradora de Riesgos del Trabajo deberá:

- a) Asesorar al empleador en el cumplimiento de la presente resolución.
- b) Denunciar ante la SUPERINTENDENCIA DE RIESGOS DEL TRABAJO (S.R.T.) la falta de cumplimiento de lo estipulado en la presente, teniendo en cuenta los plazos previstos en el Punto 5 del Anexo III.

Artículo 6.-Establécese que a los efectos de brindar información complementaria y criterios de base para identificar, evaluar y proponer medidas, se podrá consultar la Guía Práctica que se publicará en el sitio de la SRT www.srt.gob.ar.

Artículo 7.-Facúltase a la Gerencia de Prevención de esta S.R.T. a modificar y determinar plazos, condiciones y requisitos establecidos en la presente resolución, así como a dictar normas complementarias.

Artículo 8.-La presente resolución entrará en vigencia a partir del día siguiente de su publicación en el Boletín Oficial de la REPUBLICA ARGENTINA.

Artículo 9.-Comuníquese, publíquese, dése a la Dirección Nacional del Registro Oficial, y archívese.-

Dr. JUAN H. GONZALEZ GAVIOLA, Superintendente de Riesgos del Trabajo.

ANEXO I

ANEXO I - Planilla 1: IDENTIFICACIÓN DE FACTORES DE RIESGOS								
Razón Social:			C.U.I.T.:			CIIU:		
Dirección del establecimiento:			Provincia:					
Área y Sector en estudio:				N° de trabajadores:				
Puesto de trabajo:								
Procedimiento de trabajo escrito: SI / NO				Capacitación: SI / NO				
Nombre del trabajador/es:								
Manifestación temprana: SI / NO				Ubicación del síntoma:				
PASO 1: Identificar para el puesto de trabajo, las tareas y los factores de riesgo que se presentan de forma habitual en cada una de ellas.								
	Factor de riesgo de la jornada habitual de trabajo	Tareas habituales del Puesto de Trabajo			Tiempo total de exposición al Factor de Riesgo	Nivel de Riesgo		
		1	2	3		tarea 1	tarea 2	tarea 3
A	Levantamiento y descenso							
B	Empuje / arrastre							
C	Transporte							
D	Bipedestación							
E								
F	Postura forzada							
G	Vibraciones							
H	Confort térmico							
I	Estrés de contacto							
Si alguno de los factores de riesgo se encuentra presente, continuar con la Evaluación Inicial de Factores de Riesgo que se identificaron, completando la Planilla 2.								
Firma del Empleador			Firma del Responsable del Servicio de Higiene y Seguridad			Firma del Responsable del Servicio de Medicina del Trabajo		
						Fecha: Hoja N°:		

ANEXO I - Planilla 2: EVALUACIÓN INICIAL DE FACTORES DE RIESGOS

Área y Sector en estudio:

Puesto de trabajo:

Tarea N°:

2.A: LEVANTAMIENTO Y/O DESCENSO MANUAL DE CARGA SIN TRANSPORTE

PASO 1: Identificar si la tarea del puesto de trabajo implica:

Nº	DESCRIPCIÓN	SI	NO
1	Levantar y/o bajar manualmente cargas de peso superior a 2 Kg. y hasta 25 Kg.		
2	Realizar diariamente y en forma cíclica operaciones de levantamiento / descenso con una frecuencia ≥ 1 por hora o ≤ 360 por hora (si se realiza de forma esporádica, consignar NO)		
3	Levantar y/o bajar manualmente cargas de peso superior a 25 Kg		

Si todas las respuestas son **NO**, se considera que el riesgo es tolerable.

Si alguna de las respuestas 1 a 3 es **SI**, continuar con el paso 2.

Si la respuesta 3 es **SI** se considera que el riesgo de la tarea es No tolerable, debiendo solicitarse mejoras en tiempo prudencial.

PASO 2: Determinación del Nivel de Riesgo

Nº	DESCRIPCIÓN	SI	NO
1	El trabajador levanta, sostiene y deposita la carga sobrepasando con sus manos 30 cm. sobre la altura del hombro		
2	El trabajador levanta, sostiene y deposita la carga sobrepasando con sus manos una distancia horizontal mayor de 80 cm. desde el punto medio entre los tobillos.		
3	Entre la toma y el depósito de la carga, el trabajador gira o inclina la cintura más de 30° a uno u otro lado (o a ambos) considerados desde el plano sagital.		
4	Las cargas poseen formas irregulares, son difíciles de asir, se deforman o hay movimiento en su interior.		
5	El trabajador levanta, sostiene y deposita la carga con un solo brazo		
6	El trabajador presenta alguna manifestación temprana de las enfermedades mencionadas en el Artículo 1° de la presente Resolución.		

Si todas las respuestas son **NO** se presume que el riesgo es tolerable.

Si alguna respuesta es **SI**, el empleador no puede presumir que el riesgo sea tolerable. Por lo tanto, se debe realizar con una Evaluación de Riesgos.

ANEXO I - Planilla 2: EVALUACIÓN INICIAL DE FACTORES DE RIESGOS

Área y Sector en estudio:

Puesto de trabajo:

Tarea N°:

2.B: EMPUJE Y ARRASTRE MANUAL DE CARGA

PASO 1: Identificar si en puesto de trabajo:

N°	DESCRIPCIÓN	SI	NO
1	Se realizan diariamente tareas cíclicas, con una frecuencia ≥ 1 movimiento por jornada (si son esporádicas, consignar NO).		
2	El trabajador se desplaza empujando y/o arrastrando manualmente un objeto recorriendo una distancia mayor a los 60 metros		
3	En el puesto de trabajo se empujan o arrastran cíclicamente objetos (bolsones, cajas, muebles, máquinas, etc.) cuyo esfuerzo medido con dinamómetro supera los 34 kgf.		

Si todas las respuestas son **NO**, se considera que el riesgo es tolerable.

Si alguna de las respuestas 1 a 3 es **SI**, continuar con el paso 2.

Si la respuesta 3 es **SI** debe considerarse que el riesgo de la tarea es No tolerable, debiendo solicitarse mejoras en tiempo prudencial.

PASO 2: Determinación del Nivel de Riesgo.

N°	DESCRIPCIÓN	SI	NO
1	Para empujar el objeto rodante se requiere un esfuerzo inicial medido con dinamómetro ≥ 12 Kgf para hombres o 10 Kgf para mujeres.		
2	Para arrastrar el objeto rodante se requiere un esfuerzo inicial medido con dinamómetro ≥ 10 Kgf para hombres o mujeres		
3	El objeto rodante es empujado y/o arrastrado con dificultad (la superficie de deslizamiento es despareja, hay rampas que subir o bajar, hay roturas u obstáculos en el recorrido, ruedas en mal estado, mal diseño del asa, etc.)		
4	El objeto rodante no puede ser empujado y/o arrastrado con ambas manos, y en caso que lo permita, el apoyo de las manos se encuentra a una altura incómoda (por encima del pecho o por debajo de la cintura)		
5	En el movimiento de empujar y/o arrastrar, el esfuerzo inicial requerido se mantiene significativamente una vez puesto en movimiento el objeto (se produce atascamiento de las ruedas, tirones o falta de deslizamiento uniforme)		
6	El trabajador empuja o arrastra el objeto rodante asiendo con una sola mano.		
7	El trabajador presenta alguna manifestación temprana de las enfermedades mencionadas en el Artículo 1° de la presente Resolución.		

Si todas las respuestas son **NO** se presume que el riesgo es tolerable .

Si alguna respuesta es **SI**, el empleador no puede presumir que el riesgo sea tolerable. Por lo tanto, se debe realizar una Evaluación de Riesgos.

Firma del Empleador

Firma del Responsable del
Servicio de Higiene y
Seguridad

Firma del Responsable del
Servicio de Medicina del
Trabajo

Fecha:
Hoja N°:

ANEXO I - Planilla 2: EVALUACIÓN INICIAL DE FACTORES DE RIESGOS

Área y Sector en estudio:

Puesto de trabajo:

Tarea N°:

2.C: TRANSPORTE MANUAL DE CARGAS

PASO 1: Identificar si la tarea del puesto de trabajo implica:

Nº	DESCRIPCIÓN	SI	NO
1	Transportar manualmente cargas de peso superior a 2 Kg y hasta 25 Kg		
2	El trabajador se desplaza sosteniendo manualmente la carga recorriendo una distancia mayor a 1 metro		
3	Realizarla diariamente en forma cíclica (si es esporádica, consignar NO)		
4	Se transporta manualmente cargas a una distancia superior a 20 metros		
5	Se transporta manualmente cargas de peso superior a 25 Kg		

Si todas las respuestas son **NO**, se considera que el riesgo es tolerable.

Si alguna de las respuestas 1 a 5 es **SI**, continuar con el paso 2.

Si la respuesta 5 es **SI** debe considerarse que el riesgo de la tarea es No tolerable, debiendo solicitarse mejoras en tiempo prudencial.

PASO 2: Determinación del Nivel de Riesgo

Nº	DESCRIPCIÓN	SI	NO
1	En condiciones habituales de levantamiento el trabajador transporta la carga entre 1 y 10 metros con una masa acumulada (el producto de la masa por la frecuencia) mayor que 10.000 Kg durante la jornada habitual		
2	En condiciones habituales de levantamiento el trabajador transporta la carga entre 10 y 20 metros con una masa acumulada (el producto de la masa por la frecuencia) mayor que 6.000 Kg durante la jornada habitual		
3	Las cargas poseen formas irregulares, son difíciles de asir, se deforman o hay movimiento en su interior.		
4	El trabajador presenta alguna manifestación temprana de las enfermedades mencionadas en el Artículo 1° de la presente Resolución.		

Si todas las respuestas son **NO** se presume que el riesgo es tolerable.

Si alguna respuesta es **SI**, el empleador no puede presumir que el riesgo sea tolerable. Por lo tanto, se debe realizar una Evaluación de Riesgos.

Firma del Empleador

Firma del Responsable del
Servicio de Higiene y
Seguridad

Firma del Responsable del Servicio de
Medicina del Trabajo

Fecha:
Hoja N°:

ANEXO I - Planilla 2: EVALUACIÓN INICIAL DE FACTORES DE RIESGOS			
Área y Sector en estudio:			
Puesto de trabajo:		Tarea N°:	
2.0: BIPEDESTACIÓN			
PASO 1: Identificar si la tarea del puesto de trabajo implica:			
N°	DESCRIPCIÓN	SI	NO
1	El puesto de trabajo se desarrolla en posición de pie, sin posibilidad de sentarse, durante 2 horas seguidas o más.		
Si la respuesta es NO, se considera que el riesgo es tolerable. Si la respuesta es SI, continuar con paso 2.			
PASO 2: Determinación del Nivel de Riesgo			
N°	DESCRIPCIÓN	SI	NO
1	En el puesto se realizan tareas donde se permanece de pie durante 3 horas seguidas o más, sin posibilidades de sentarse con escasa deambulación (caminando no más de 100 metros/hora).		
2	En el puesto se realizan tareas donde se permanece de pie durante 2 horas seguidas o más, sin posibilidades de sentarse ni desplazarse o con escasa deambulación, levantando y/o transportando cargas > 2 Kg.		
3	Trabajos efectuados con bipedestación prolongada en ambientes donde la temperatura y la humedad del aire sobrepasan los límites legalmente admisibles y que demandan actividad física.		
4	El trabajador presenta alguna manifestación temprana de las enfermedades mencionadas en el Artículo 1° de la presente Resolución.		
Si todas las respuestas son NO se presume que el riesgo es tolerable. Si alguna respuesta es SI, el empleador no puede presumir que el riesgo sea tolerable. Por lo tanto, se debe realizar una Evaluación de Riesgos.			
Firma del Empleador		Firma del Responsable del Servicio de Higiene y Seguridad	Firma del Responsable del Servicio de Medicina del Trabajo
			Fecha: Hoja N°:

ANEXO I - Planilla 2: EVALUACIÓN INICIAL DE FACTORES DE RIESGOS																																				
Área y Sector en estudio:																																				
Puesto de trabajo:		Tarea N°:																																		
2.E: MOVIMIENTOS REPETITIVOS DE MIEMBROS SUPERIORES																																				
PASO 1: Identificar si el puesto de trabajo implica:																																				
N°	DESCRIPCIÓN	SI	NO																																	
1	Realizar diariamente, una o más tareas donde se utilizan las extremidades superiores, durante 4 o más horas en la jornada habitual de trabajo en forma cíclica (en forma continuada o alternada).																																			
<p>Si la respuesta es NO, se considera que el riesgo es tolerable. Si la respuesta es SI, continuar con el paso 2.</p>																																				
PASO 2: Determinación del Nivel de Riesgo.																																				
N°	DESCRIPCIÓN	SI	NO																																	
1	Las extremidades superiores están activas por más del 40% del tiempo total del ciclo de trabajo.																																			
2	En el ciclo de trabajo se realiza un esfuerzo superior a moderado a 3 según la Escala de Borg, durante más de 6 segundos y más de una vez por minuto.																																			
3	Se realiza un esfuerzo superior a 7 según la escala de Borg.																																			
4	El trabajador presenta alguna manifestación temprana de las enfermedades mencionadas en el Artículo 1° de la presente Resolución.																																			
<p>Si todas las respuestas son NO se presume que el riesgo es tolerable. Si alguna respuesta es SI, el empleador no puede presumir que el riesgo sea tolerable. Por lo tanto, se debe realizar una Evaluación de Riesgos. Si la respuesta 3 es SI, se deben implementar mejoras en forma prudencial.</p>																																				
<table border="1"> <thead> <tr> <th>Escala de Borg</th> <th></th> <th></th> </tr> </thead> <tbody> <tr> <td>•</td> <td>Ausencia de esfuerzo</td> <td>0</td> </tr> <tr> <td>•</td> <td>Esfuerzo muy bajo, apenas perceptible</td> <td>0,5</td> </tr> <tr> <td>•</td> <td>Esfuerzo muy débil</td> <td>1</td> </tr> <tr> <td>•</td> <td>Esfuerzo débil / ligero</td> <td>2</td> </tr> <tr> <td>•</td> <td>Esfuerzo moderado / regular</td> <td>3</td> </tr> <tr> <td>•</td> <td>Esfuerzo algo fuerte</td> <td>4</td> </tr> <tr> <td>•</td> <td>Esfuerzo fuerte</td> <td>5 y 6</td> </tr> <tr> <td>•</td> <td>Esfuerzo muy fuerte</td> <td>7, 8 y 9</td> </tr> <tr> <td>•</td> <td>Esfuerzo extremadamente fuerte</td> <td>10</td> </tr> <tr> <td colspan="3">(máximo que una persona puede aguantar)</td> </tr> </tbody> </table>				Escala de Borg			•	Ausencia de esfuerzo	0	•	Esfuerzo muy bajo, apenas perceptible	0,5	•	Esfuerzo muy débil	1	•	Esfuerzo débil / ligero	2	•	Esfuerzo moderado / regular	3	•	Esfuerzo algo fuerte	4	•	Esfuerzo fuerte	5 y 6	•	Esfuerzo muy fuerte	7, 8 y 9	•	Esfuerzo extremadamente fuerte	10	(máximo que una persona puede aguantar)		
Escala de Borg																																				
•	Ausencia de esfuerzo	0																																		
•	Esfuerzo muy bajo, apenas perceptible	0,5																																		
•	Esfuerzo muy débil	1																																		
•	Esfuerzo débil / ligero	2																																		
•	Esfuerzo moderado / regular	3																																		
•	Esfuerzo algo fuerte	4																																		
•	Esfuerzo fuerte	5 y 6																																		
•	Esfuerzo muy fuerte	7, 8 y 9																																		
•	Esfuerzo extremadamente fuerte	10																																		
(máximo que una persona puede aguantar)																																				
Firma del Empleador	Firma del Responsable del Servicio de Higiene y Seguridad	Firma del Responsable del Servicio de Medicina del Trabajo	Fecha Hoja N°:																																	

ANEXO I - Planilla 2: EVALUACIÓN INICIAL DE FACTORES DE RIESGOS

Área y Sector en estudio:

Puesto de trabajo:

Tarea N°:

2.F: POSTURAS FORZADAS

PASO 1: Identificar si la tarea del puesto de trabajo implica:

N°	DESCRIPCIÓN	SI	NO
1	Adoptar posturas forzadas en forma habitual durante la jornada de trabajo, con o sin aplicación de fuerza. (No se deben considerar si las posturas son ocasionales)		

Si todas las respuestas son **NO**, se considera que el riesgo es tolerable.

Si la respuesta es **SI**, continuar con el paso 2.

PASO 2: Determinación del Nivel de Riesgo

N°	DESCRIPCIÓN	SI	NO
1	Cuello en extensión, flexión, lateralización y/o rotación		
2	Brazos por encima de los hombros o con movimientos de supinación, pronación o rotación.		
3	Muñecas y manos en flexión, extensión, desviación cubital o radial.		
4	Cintura en flexión, extensión, lateralización y/o rotación.		
5	Miembros inferiores: trabajo en posición de rodillas o en cuclillas.		
6	El trabajador presenta alguna manifestación temprana de las enfermedades mencionadas en el Artículo 1° de la presente Resolución.		

Si todas las respuestas son **NO** se presume que el riesgo es tolerable .

Si alguna respuesta es **SI**, el empleador no puede presumir que el riesgo sea tolerable. Por lo tanto, se debe realizar una Evaluación de Riesgos.

Firma del Empleador

Firma del Responsable del
Servicio de Higiene y
Seguridad

Firma del Responsable del
Servicio de Medicina del
Trabajo

Fecha:
Hoja N°:

ANEXO I: Planilla 2: EVALUACIÓN INICIAL DE FACTORES DE RIESGOS

Área y Sector en estudio:

Puesto de trabajo:

Tarea N°:

2.-G VIBRACIONES MANO - BRAZO (entre 5 y 1500Hz)

PASO 1: Identificar si la tarea del puesto de trabajo implica de forma habitual:

N°	DESCRIPCIÓN	SI	NO
1	Trabajar con herramientas que producen vibraciones (martillo neumático, perforadora, destornilladores, pulidoras, esmeriladoras, otros)		
2	Sujetar piezas con las manos mientras estas son mecanizadas		
3	Sujetar palancas, volantes, etc. que transmiten vibraciones		

Si todas las respuestas son **NO**, se considera que el riesgo es tolerable.

Si alguna de las respuestas es **SI**, continuar con el paso 2.

Paso 2: Determinación del Nivel de Riesgo

N°	DESCRIPCIÓN	SI	NO
1	El valor de las vibraciones supera los límites establecidos en la Tabla I, de la parte correspondiente a Vibración (segmental) mano-brazo, del Anexo V, Resolución MTEySS N° 295/03.		
2	El trabajador presenta alguna manifestación temprana de las enfermedades mencionadas en el Artículo 1° de la presente Resolución.		

Si todas las respuestas son **NO** se presume que el riesgo es tolerable.

Si alguna de las respuestas es **SI**, el empleador no puede presumir que el riesgo sea tolerable. Por lo tanto, se debe realizar una evaluación de riesgos.

2.-G VIBRACIONES CUERPO ENTERO (Entre 1 y 80 Hz)

PASO 1: Identificar si la tarea del puesto de trabajo implica de forma habitual:

N°	DESCRIPCIÓN	SI	NO
1	Conducir vehículos industriales, camiones, máquinas agrícolas, transporte público y otros.		
2	Trabajar próximo a maquinarias generadoras de impacto.		

Si todas las respuestas son **NO**, se considera que el riesgo es tolerable.

Si alguna de las respuestas es **SI**, continuar con el paso 2.

Paso 2: Determinación del Nivel de Riesgo

N°	DESCRIPCIÓN	SI	NO
1	El valor de las vibraciones supera los límites establecidos en la parte correspondiente a Vibración Cuerpo Entero, del Anexo V, Resolución MTEySS N° 295/03.		
2	El trabajador presenta alguna manifestación temprana de las enfermedades mencionadas en el Artículo 1° de la presente Resolución.		

Si todas las respuestas son **NO** se presume que el riesgo es tolerable.

Si alguna de las respuestas es **SI**, el empleador no puede presumir que el riesgo sea tolerable. Por lo tanto, se debe realizar una evaluación de riesgos.

Firma del Empleador

Firma del Responsable del
Servicio de Higiene y
Seguridad

Firma del Responsable del
Servicio de Medicina del
Trabajo

Fecha:
Hoja N°:

ANEXO I - Planilla 2: EVALUACIÓN INICIAL DE FACTORES DE RIESGOS

Área y Sector en estudio:

Puesto de trabajo:

Tarea N°:

2-H CONFORT TERMICO

PASO 1: Identificar si la tarea del puesto de trabajo implica:

N°	DESCRIPCIÓN	SI	NO
1	En el puesto de trabajo se perciben temperaturas no confortables para la realización de las tareas		

Si la respuesta es **NO**, se considera que el riesgo es tolerable.

Si la respuestas es **SI**, continuar con el paso 2.

PASO 2: Determinación del Nivel de Riesgo.

N°	DESCRIPCIÓN	SI	NO
1	EL resultado del uso de la Curva de Confort de Fanger, se encuentra por fuera de la zona de confort.		

Si la respuesta es **NO** se presume que el riesgo es tolerable .

Fuente: Fanger, P.O.
Thermal confort.
Mc.Graw Hill, New York.
1972.

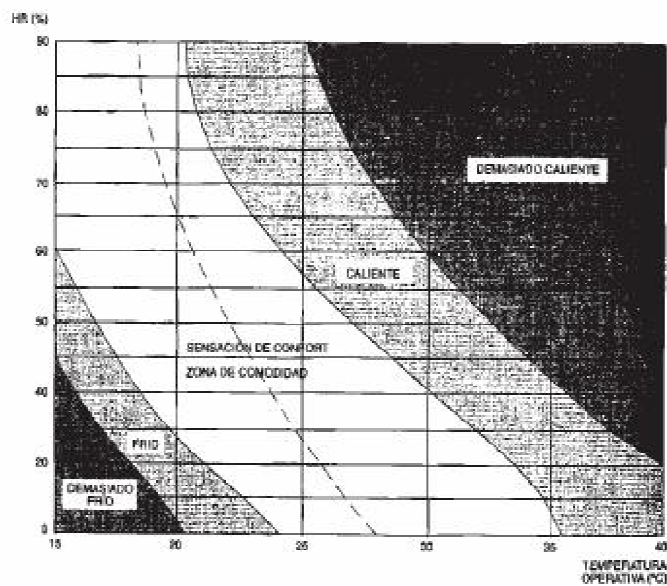

Fig. 4.6 Curvas de confort (P.O. Fanger)

Firma del Empleador

Firma del Responsable del
Servicio de Higiene y
Seguridad

Firma del Responsable del
Servicio de Medicina del
Trabajo

Fecha:
Hoja N°:

ANEXO I: Planilla 2: EVALUACIÓN INICIAL DE FACTORES DE RIESGOS

Área y Sector en estudio:

Puesto de trabajo:

Tarea N°:

2.-1 ESTRES DE CONTACTO

PASO 1: Identificar si la tarea del puesto de trabajo implica de forma habitual:

Nº	DESCRIPCIÓN	SI	NO
1	Mantener apoyada alguna parte del cuerpo ejerciendo una presión, contra una herramienta, plano de trabajo, máquina herramienta o partes y materiales.		

Si la respuesta es **NO**, se considera que el riesgo es tolerable.

Si la respuestas es **SI**, continuar con el paso 2.

PASO 2: Determinación del Nivel de Riesgo.

Nº	DESCRIPCIÓN	SI	NO
1	El trabajador mantiene apoyada la muñeca, antebrazo, axila o muslo u otro segmento corporal sobre una superficie aguda o con canto.		
2	El trabajador utiliza herramientas de mano o manipula piezas que presionan sobre sus dedos y/o palma de la mano hábil.		
3	El trabajador realiza movimientos de percusión sobre partes o herramientas		
4	El trabajador presenta alguna manifestación temprana de las enfermedades mencionadas en el Artículo 1º de la presente Resolución.		

Si todas las respuestas son **NO** se presume que el riesgo es tolerable .

Si alguna respuesta es **SI**, el empleador no puede presumir que el riesgo sea tolerable. Por lo tanto, se debe realizar una Evaluación de Riesgos.

Firma del Empleador

Firma del Responsable del
Servicio de Higiene y
Seguridad

Firma del
Responsable del
Servicio de

Fecha:
Hoja N°:

Anexo I - Planilla 4: MATRIZ DE SEGUIMIENTO DE MEDIDAS CORRECTIVAS Y PREVENTIVAS

Razon Social:

Dirección del establecimiento:

Área y Sector en estudio:

N° M.C.P	Nombre del Puesto	Fecha de Evaluación	Nivel de riesgo	Fecha de implementación de la Medida Administrativa	Fecha de implementación de la Medida de Ingeniería	Fecha de Cierre
1						
2						
3						
4						
5						
6						

Firma del Empleador

Firma del Responsable
del Servicio de Higiene y
Seguridad

Firma del Responsable
del Servicio de Medicina
del Trabajo

Hoja N°:

ANEXO II

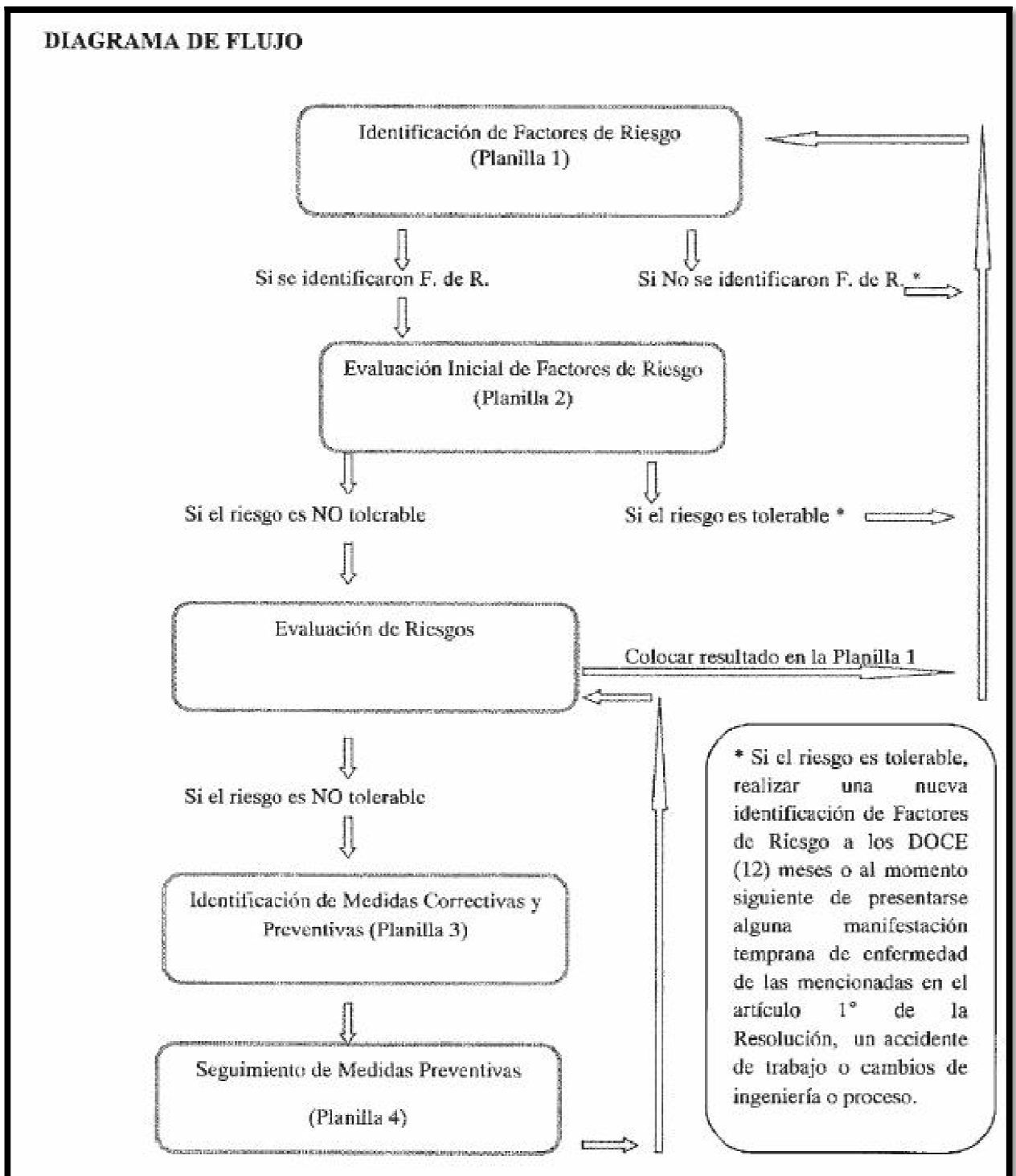

ANEXO III

INSTRUCTIVO

1. PLANILLA N° 1: IDENTIFICACIÓN DE FACTORES DE RIESGO

A los fines de identificar la presencia de factores de riesgo que contribuyan al desarrollo de las enfermedades señaladas en el artículo 1 de la presente resolución, se debe completar la Planilla N° 1 sobre Identificación de Factores de Riesgo, según el siguiente detalle:

a) Por puesto de trabajo, cuando los trabajadores realizan las mismas tareas durante la jornada de trabajo, siempre que se realicen en condiciones de trabajo similares.

b) Por trabajador, en los siguientes casos:

1) Cuando el trabajador realice tareas de características y condiciones diferentes a las del resto de los trabajadores del establecimiento.

2) Cuando el trabajador denuncie alguna de las enfermedades señaladas en el artículo 1 de la presente resolución.

3) Cuando el trabajador presente una manifestación temprana de enfermedad durante el desarrollo de sus tareas habituales, de acuerdo a lo comunicado a los Servicios de Medicina del Trabajo y de Higiene y Seguridad en el Trabajo del establecimiento, o de lo manifestado al supervisor, al delegado gremial o que exista algún otro antecedente donde ello se evidencie.

Para la confección de esta planilla se consideró hipotéticamente que el puesto de trabajo está compuesto por tres tareas principales. En el caso que el puesto de trabajo esté compuesto por más de tres tareas, se apegarán las planillas que sean necesarias.

2. PLANILLA N° 2: EVALUACIÓN INICIAL DE FACTORES DE RIESGO

A los fines de evaluar en forma inicial los factores de riesgo, se deberán completar las Planillas que correspondan de acuerdo a los factores de riesgo identificados en la Planilla N° 1, según el siguiente detalle:

Planilla 2.A: Levantamiento y/o descenso manual de cargas sin transporte.

Planilla 2.B: Empuje y arrastre manual de cargas.

Planilla 2.C: Transporte manual de cargas.

Planilla 2.D: Bipedestación.

Planilla 2.E: Movimientos repetitivos de miembros superiores.

Planilla 2.F: Posturas forzadas.

Planilla 2.G: Vibraciones del conjunto mano-brazo y de cuerpo entero.

Planilla 2.H: Confort térmico y 2.I: Estrés de contacto.

Cuando se obtenga como resultado de la Evaluación Inicial de la tarea, que el nivel de riesgo es tolerable, se debe completar el resultado en la Planilla N° 1, asignando el Nivel 1 en la columna “Nivel de Riesgo”.

2.1. EVALUACION DE RIESGOS

Cuando de la Evaluación Inicial de Factores de Riesgo de la Planilla N° 2 se obtenga que el nivel de riesgo es No

Tolerable, deberá realizarse una Evaluación de Riesgos del puesto de trabajo, por un profesional con conocimientos en ergonomía.

Entiéndase por profesional con conocimiento en ergonomía, a un profesional experimentado y debidamente capacitado que certifique su conocimiento en materia ergonómica.

El resultado de la Evaluación de Riesgos deberá plasmarse en la Planilla N° 1, colocando el valor 2 ó 3 en la columna “Nivel de Riesgo”, según el resultado obtenido. A partir de ello, se identifican las prioridades de implementación de medidas preventivas y/o correctivas para proteger la salud del trabajador.

A efectos de evaluar los factores de riesgo se deben utilizar los métodos de evaluación citados en el Anexo I Ergonomía-de la Resolución M.T.E. y S.S. N° 295 de fecha 10 de noviembre de 2003 de acuerdo al alcance de los mismos:

- a) Nivel de Actividad Manual, para movimientos repetitivos del segmento mano-muñeca-antebrazo realizados durante más de la mitad del tiempo de la jornada.
- b) Tablas del método Levantamiento Manual de Cargas, para tareas donde se realiza levantamiento y descenso manual de cargas sin traslado. Además, se utilizarán otros métodos reconocidos internacionalmente en cuanto se adapten a los riesgos que se propone evaluar. El profesional con conocimiento en ergonomía debe registrar el método o técnica

utilizada, junto con el desarrollo del mismo y el resultado alcanzado, de acuerdo a lo mencionado precedentemente.

La evaluación de riesgos de un puesto de trabajo, debe ser realizada cuando se obtenga como resultado un nivel no tolerable en la Planilla N° 2, y también podrá hacerse en forma preventiva/proactiva cuando el empleador, el responsable del Servicio de Higiene y Seguridad, el de Medicina del Trabajo, el profesional con conocimiento en ergonomía o el delegado gremial lo soliciten.

2.2. NIVELES DE RIESGO

Nivel de riesgo 1: El nivel es tolerable, por lo que no se considera necesaria la implementación de medidas correctivas y/o preventivas para proteger la salud del trabajador.

Nivel de riesgo 2: El nivel es moderado, por lo cual se deberán implementar medidas correctivas y/o preventivas para proteger la salud del trabajador.

Nivel de riesgo 3: El nivel es no tolerable, por lo que se deberán implementar medidas correctivas y/o preventivas en forma inmediata, con el objeto de disminuir el nivel de riesgo.

3. PLANILLA N° 3: IDENTIFICACIÓN DE MEDIDAS CORRECTIVAS Y PREVENTIVAS

La Planilla N° 3 deberá ser completada en forma posterior a la Evaluación de Riesgo y consta de dos partes:

a) Medidas Preventivas Generales: Deberán ser realizadas para todos los trabajadores. El empleador debe mantener registro documental que acredite el cumplimiento de dichas medidas.

b) Medidas Correctivas y Preventivas Específicas: Comprenderá un listado de medidas a implementar para prevenir, eliminar o mitigar el riesgo, las cuales deberán ser definidas en forma conjunta entre el responsable del Servicio de Higiene y Seguridad, el responsable del Servicio de Medicina del Trabajo y el profesional con conocimiento en ergonomía, con la

participación del trabajador que se desempeña en el puesto de trabajo y los representantes de los trabajadores, con acuerdo del encargado del establecimiento.

4. PLANILLA N° 4: MATRIZ DE SEGUIMIENTO DE MEDIDAS PREVENTIVAS

En la Planilla N° 4 se deberán enumerar las medidas preventivas definidas en la Planilla N° 3 y registrar el nombre del puesto de trabajo al cual pertenece, el nivel de riesgo identificado en la Planilla N° 1, la fecha en que se identificó el riesgo, la fecha en que se implementó la medida administrativa, la fecha en que se implementó la medida de ingeniería y la fecha en que se verificó que dichas medidas alcanzaron el objetivo buscado (Fecha de cierre).

5. PLAZOS DE CUMPLIMIENTO

A los fines del cumplimiento de la presente resolución, se establecen los siguientes plazos:

a) Para la confección de las Planillas N° 1 y N° 2 se establece un plazo de DOCE (12) meses a partir de la fecha de entrada en vigencia de la norma.

Los resultados de la identificación de riesgos plasmados en la Planilla N° 1, tendrán vigencia de UN (1) año desde su confección, siempre y cuando durante dicho período:

1) No se hayan realizado cambios sustanciales en el proceso, las máquinas, las herramientas, la organización del trabajo, el nivel de exigencia.

2) No se haya efectuado alguna modificación a las condiciones y medio ambiente de trabajo.

3) No se haya presentado alguna enfermedad profesional ni manifestación temprana de enfermedad vinculada con las mencionadas en el artículo 1 de la presente resolución, ni se haya producido un accidente de trabajo durante el desarrollo de las tareas habituales.

En tales casos, se deberá realizar una nueva identificación de riesgos, dando ello inicio al proceso indicado en el Diagrama de Flujo -Anexo II-.

b) Para la Evaluación de Riesgo y la confección de las Planillas N° 3 y N° 4 se establece un plazo de VEINTICUATRO (24) meses a partir de la entrada en vigencia de la presente resolución.

- c) Se debe realizar una reevaluación posterior a la implementación de las medidas administrativas y de ingeniería, con el objeto de asegurar que se haya alcanzado un nivel de riesgo tolerable, dentro de los TREINTA (30) días posteriores a la fecha de implementación.

6. FIRMAS

Las Planillas nros. 1, 2, 3 y 4 deberán incluir la firma, aclaración y registro del responsable del Servicio de Higiene y Seguridad, del Servicio de Medicina del Trabajo, y la firma y aclaración del empleador responsable del establecimiento o quien legalmente lo represente.

RESOLUCIÓN 85/12: MEDICIÓN DE NSCE (NIVEL SONORO CONTINUO EQUIVALENTE) Y SU PROTOCOLO.

Apruébase el Protocolo para la Medición del nivel de Ruido en el Ambiente Laboral.

Bs. As., 25/1/2012

VISTO el Expediente N° 1511/10 del Registro de esta SUPERINTENDENCIA DE RIESGOS DEL TRABAJO (S.R.T.), las Leyes N° 19.587, N° 24.557 y N° 25.212, los Decretos N° 1057 de fecha 11 de noviembre de 2003, N° 249 de fecha 20 de marzo de 2007, y

CONSIDERANDO:

Que el inciso a), apartado 2° del artículo 1° de la Ley sobre Riesgos del Trabajo N° 24.557 (L.R.T.), establece que uno de los objetivos fundamentales del Sistema, creado por dicha norma, es la reducción de la siniestralidad a través de la prevención de los riesgos derivados del trabajo.

Que en el artículo 4° del mencionado cuerpo normativo se estableció que los empleadores, los trabajadores y las Aseguradora de Riesgos del Trabajo (A.R.T.) comprendidos en el ámbito de la L.R.T. están obligados a adoptar las medidas legalmente previstas para

prevenir eficazmente los riesgos del trabajo. A tal fin, dichas partes deberán asumir el cumplimiento de las normas sobre higiene y seguridad en el trabajo.

Que el inciso b) del artículo 4° de la Ley N° 19.587 establece que la normativa relativa a Higiene y Seguridad en el Trabajo comprende las normas técnicas, las medidas sanitarias, precautorias, de tutela y de cualquier otra índole que tengan por objeto prevenir, reducir, eliminar o aislar los riesgos de los distintos puestos de trabajo.

Que el artículo 5° de la norma mencionada en el considerando precedente establece en su inciso l) que a los fines de la aplicación de esa ley se considera como método básico de ejecución, la adopción y aplicación de los medios científicos y técnicos adecuados y actualizados que hagan a los objetivos de la norma.

Que asimismo, el inciso ñ) del referido artículo, estima necesaria la difusión y publicidad de las recomendaciones y técnicas de prevención que resulten universalmente aconsejables o adecuadas.

Que por su parte, el inciso b) del artículo 6° establece que la reglamentación debe considerar, especialmente, los factores físicos: cubaje, ventilación, temperatura, carga térmica, presión, humedad, iluminación, ruidos, vibraciones y radiaciones ionizantes.

Que para la mejora real y constante de la situación de los trabajadores, es imprescindible que se cuente con mediciones confiables, claras y de fácil interpretación, lo que hace necesaria la incorporación del uso de un protocolo estandarizado de medición de ruido.

Que a fin de brindar la información necesaria para una medición más eficiente y eficaz, la UPERINTENDENCIA DE RIESGOS DEL TRABAJO (S.R.T.) publicará en su página web, www.srt.gob.ar, una guía práctica sobre ruido.

Que la Gerencia de Asuntos Legales de esta S.R.T. ha tomado intervención en orden a su competencia.

Que la presente se dicta en ejercicio de las facultades conferidas por el inciso a), apartado 1º, del artículo 36 de la Ley N° 24.557, el Decreto N° 1057 de fecha 11 de noviembre de 2003 y el artículo 2º del Decreto N° 249 de fecha 20 de marzo de 2007.

Por ello,

EL SUPERINTENDENTE DE RIESGOS DEL TRABAJO
RESUELVE:

Artículo 1º — Apruébase el Protocolo para la Medición del nivel de Ruido en el Ambiente Laboral, que como Anexo forma parte integrante de la presente resolución, y que será de uso obligatorio para todos aquellos que deban medir el nivel de ruido conforme con las previsiones de la Ley de Higiene y Seguridad en el Trabajo N° 19.587 y sus normas reglamentarias.

Art. 2º — Establécese que los valores de la medición del nivel de ruido en el ambiente laboral, cuyos datos se plasmarán en el protocolo aprobado en el artículo anterior, tendrán una validez de (12) meses.

Art. 3º — A los efectos de realizar la medición a la que hace referencia el artículo 1º de la presente resolución podrá consultarse una Guía Práctica que se publicará en la página web de la SUPERINTENDENCIA DE RIESGOS DEL TRABAJO (S.R.T.): www.srt.gob.ar.

Art. 4º — Facúltase a la Gerencia de Prevención de esta S.R.T. a modificar o actualizar el Anexo de la presente resolución.

Art. 5º — La presente resolución entrará en vigencia a los TREINTA (30) días hábiles contados a partir del día siguiente de su publicación en el Boletín Oficial de la República Argentina.

Art. 6º — Comuníquese, publíquese, dése a la Dirección Nacional del Registro Oficial, y archívese. — Juan H. González Gaviola.

Dielschneider Del Bono, María Juliana

ANEXO

PROTOCOLO DE MEDICIÓN DE RUIDO EN EL AMBIENTE LABORAL		
Datos del establecimiento		
(1) Razón Social:		
(2) Dirección:		
(3) Localidad:		
(4) Provincia:		
(5) C.P.:	(6) C.U.I.T.:	
Datos para la medición		
(7) Marca, modelo y número de serie del instrumento utilizado:		
(8) Fecha del certificado de calibración del instrumento utilizado en la medición:		
(9) Fecha de la medición:	(10) Hora de inicio:	(11) Hora finalización:
(12) Horarios/turnos habituales de trabajo:		
(13) Describa las condiciones normales y/o habituales de trabajo.		
(14) Describa las condiciones de trabajo al momento de la medición.		
Documentación que se adjuntará a la medición		
(15) Certificado de calibración.		
(16) Plano o croquis.		
..... Firma, aclaración y registro del Profesional interviniente.		

PROTOCOLO DE MEDICIÓN DE RUIDO EN EL AMBIENTE LABORAL

55) Datos social:		56) C.U.I.T.:		57) Pertenencia:	
58) Dirección:		59) Localidad:		60) Provincia:	
DATOS DE LA MEDICIÓN					
61) Punto de medición	62) Sector	63) Puerto (Puerto fijo/ Puerto móvil)	64) Tiempo de exposición del trabajador (T _e en horas)	65) Tipo de integración (tiempo de medición)	66) Cantidad de personal (trabajador / interveniente / de respaldo o de respaldo)
					67) RUIDO DE IMPULSO O DE IMPACTO Nivel por la presión acústica ponderada C (L _C pico, en dB(C))
					68) Nivel de presión acústica integrada ponderada C (L _{Aeq,T} , en dB(A))
					69) Resultado de la muestra de las fracciones
					70) Dosis (en porcentaje %)
					71) Cumplimiento con los estándares de exposición límite permitidos (SI / NO)
72) Información adicional:					

Firma, aclaración y registro del Profesional Interventor.

PROTOCOLO DE MEDICIÓN DE RUIDO EN EL AMBIENTE LABORAL	
(38) Razon social: (39) Dirección:	(36) C.U.I.T.: (40) Provincia:
(39) Localidad:	(39) C.P.:
Análisis de los Datos y Mejoras a Realizar	
(41) Conclusiones:	Recomendaciones para adecuar el nivel de ruido a la legislación vigente.
..... Firma, aclaración y registro del Profesional Interventor.	

INSTRUCTIVO PARA COMPLETAR EL PROTOCOLO DE MEDICION DE RUIDO EN EL AMBIENTE LABORAL

- 1) Identificación del establecimiento, explotación o centro de trabajo donde se realiza la medición de ruido (razón social completa).
- 2) Domicilio real del establecimiento, explotación o centro de trabajo donde se realiza la medición.
- 3) Localidad del establecimiento, explotación o centro de trabajo donde se realiza la medición.
- 4) Provincia en la cual se encuentra radicado el establecimiento, explotación o centro de trabajo donde se realiza la medición.
- 5) Código Postal del establecimiento, explotación o centro de trabajo donde se realiza la medición.
- 6) C.U.I.T. de la empresa o institución.
- 7) Marca, modelo y número de serie del instrumento utilizado en la medición. Las mediciones de nivel sonoro continuo equivalente se efectuarán con un medidor de nivel sonoro integrador (decibelímetro), o con un dosímetro, que cumplan como mínimo con las exigencias señaladas para un instrumento Clase o Tipo 2, establecidas en las normas IRAM 4074 e IEC 804. Las mediciones de nivel sonoro pico se realizarán con un medidor de nivel sonoro con detector de pico.
- 8) Fecha de la última calibración realizada en laboratorio al instrumento empleado en la medición.
- 9) Fecha de la medición, o indicar en el caso de que el estudio lleve más de un día la fecha de la primera y de la última medición.
- 10) Hora de inicio de la primera medición.
- 11) Hora de finalización de la última medición.
- 12) Indicar la duración de la jornada laboral en el establecimiento (en horas), la que deberá tenerse en cuenta para que la medición de ruido sea representativa de una jornada habitual.
- 13) Detallar las condiciones normales y/o habituales de los puestos de trabajo a evaluar: enumeración y descripción de las fuentes de ruido presentes, condición de funcionamiento de las mismas.

- 14) Detallar las condiciones de trabajo al momento de efectuar la medición de los puestos de trabajo a evaluar (si son diferentes a las condiciones normales descritas en el punto 13).
- 15) Adjuntar copia del certificado de calibración del equipo, expedido por un laboratorio.
- 16) Adjuntar plano o croquis del establecimiento, indicando los puntos en los que se realizaron las mediciones. El croquis deberá contar, como mínimo, con dimensiones, sectores, puestos.
- 17) Identificación del establecimiento, explotación o centro de trabajo donde se realiza la medición de ruido (razón social completa).
- 18) C.U.I.T. de la empresa o institución.
- 19) Domicilio real del establecimiento, explotación o centro de trabajo donde se realiza la medición.
- 20) Localidad del establecimiento, explotación o centro de trabajo donde se realiza la medición.
- 21) Código Postal del establecimiento, explotación o centro de trabajo donde se realiza la medición.
- 22) Provincia en la cual se encuentra radicado el establecimiento, explotación o centro de trabajo donde se realiza la medición.
- 23) Punto de medición: Indicar mediante un número el puesto o puesto tipo donde realiza la medición, el cual deberá coincidir con el del plano o croquis que se adjunta al Protocolo.
- 24) Sector de la empresa donde se realiza la medición.
- 25) Puesto de trabajo, se debe indicar el lugar físico dentro del sector de la empresa donde se realiza la medición. Si existen varios puestos que son similares, se podrá tomarlos en conjunto como puesto tipo y en el caso de que se deba analizar un puesto móvil se deberá realizar la medición al trabajador mediante una dosimetría.
- 26) Indicar el tiempo que los trabajadores se exponen al ruido en el puesto de trabajo. Cuando la exposición diaria se componga de dos o más períodos a distintos niveles de ruido, indicar la duración de cada uno de esos períodos.
- 27) Tiempo de integración o de medición, éste debe representar como mínimo un ciclo típico de trabajo, teniendo en cuenta los horarios y turnos de trabajo y debe ser expresado en horas o minutos.

28) Indicar el tipo de ruido a medir, continuo o intermitente / ruido de impulso o de impacto.

29) Indicar el nivel pico ponderado C de presión acústica obtenido para el ruido de impulso o impacto, L_{Cpico} en dBC, obtenido con un medidor de nivel sonoro con detector de pico (Ver Anexo V, de la Resolución MTEySS 295/03).

30) Indicar el nivel de presión acústica correspondiente a la jornada laboral completa, midiendo el nivel sonoro continuo equivalente ($L_{Aeq,Te}$, en dBA). Cuando la exposición diaria se componga de dos o más períodos a distintos niveles de ruido, indicar el nivel sonoro continuo equivalente de cada uno de esos períodos.

(NOTA: Completar este campo sólo cuando no se cumpla con la condición del punto 31).

31) Cuando la exposición diaria se componga de dos o más períodos a distintos niveles de ruido, y luego de haber completado las correspondientes celdas para cada uno de esos períodos (ver referencias 27 y 30), en esta columna se deberá indicar el resultado de la suma de las siguientes fracciones: $C1 / T1 + C2 / T2 + \dots + Cn / Tn$. (Ver Anexo V, de la Resolución MTEySS 295/03). Adjuntar los cálculos.

(NOTA: Completar este campo sólo para sonidos con niveles estables de por lo menos 3 segundos).

32) Indicar la dosis de ruido (en porcentaje), obtenida mediante un dosímetro fijado para un índice de conversión de 3dB y un nivel sonoro equivalente de 85 dBA como criterio para las 8 horas de jornada laboral. (Ver Anexo V, de la Resolución MTEySS 295/03). (NOTA: Completar este campo sólo cuando la medición se realice con un dosímetro).

33) Indicar si se cumple con el nivel de ruido máximo permitido para el tiempo de exposición. Responder: SI o NO.

34) Espacio para agregar información adicional de importancia.

35) Identificación del establecimiento, explotación o centro de trabajo donde se realiza la medición de ruido (razón social completa).

36) C.U.I.T. de la empresa o institución.

37) Domicilio real del establecimiento, explotación o centro de trabajo donde se realiza la medición.

38) Localidad del establecimiento, explotación o centro de trabajo donde se realiza la medición.

- 39) Código Postal del establecimiento, explotación o centro de trabajo donde se realiza la medición.
- 40) Provincia en la cual se encuentra radicada el establecimiento, explotación o centro de trabajo donde se realiza la medición.
- 41) Indicar las conclusiones a las que se arribó, una vez analizados los resultados obtenidos en las mediciones.
- 42) Indicar las recomendaciones, después de analizar las conclusiones, para adecuar el nivel de ruido a la legislación vigente.

DECRETO 1338/96

Buenos Aires, 25 Noviembre De 1996

VISTO las Leyes N° 24.557 y N° 19.587, el Decreto N° 351 de fecha 5 de febrero de 1979,
y

CONSIDERANDO:

Que la Ley N° 24.557 impone a las Aseguradoras autorizadas para operar en el marco de la LEY SOBRE RIESGOS DEL TRABAJO, obligaciones que podrían resultar concurrentes con las de los Servicios de Medicina y de Higiene y Seguridad en el Trabajo, que los establecimientos se encontraban obligados a mantener conforme disposiciones del Decreto N° 351/79.

Que a los fines de evitar una superposición de funciones entre dichos servicios aquellos que ha de brindar la Aseguradora dentro del nuevo marco de la LEY SOBRE RIESGOS DEL TRABAJO, resulta indispensable modificar algunos aspectos de las normas de Higiene y Seguridad hasta hoy vigentes.

Que para ello es menester derogar el Título II, Capítulos 2, 3 y 4 del Anexo 1 del Decreto N° 35 1/79, reemplazándose sus disposiciones por las que se aprueban en el presente Decreto.

Que es necesario rediseñar las funciones y estructura de los Servicios de Medicina y de Higiene y Seguridad en el Trabajo para adecuarlos a las características del nuevo sistema.

Que es conveniente eliminar el requisito de dependencia jerárquica que debían mantener con la conducción del establecimiento los Servicios de Higiene y Seguridad en el Trabajo de establecimientos de más de CIENTO CINCUENTA (150) trabajadores, dentro del esquema del citado Decreto N° 351/79.

Que se establece la posibilidad de que los servicios se brinden en forma interna o externa para cualquier categoría o tamaño de establecimiento.

Que es procedente redefinir la cantidad de horas-profesional dedicado a estos servicios necesarias por trabajador según las características del establecimiento, y las tareas de los trabajadores, desarrollando el concepto de "trabajador equivalente".

Que es conducente establecer que la SUPERINTENDENCIA DE RIESGOS DEL TRABAJO sea la entidad responsable de determinar cuales serán los exámenes médicos que deberán efectuar los empleadores o las Aseguradoras, de acuerdo a lo establecido por el Decreto N° 170/96.

Que resulta conveniente mantener el registro habilitante para los profesionales que desempeñen tareas en los Servicios de Higiene y Seguridad en el Trabajo, el que deberá llevarse y mantenerse actualizado de acuerdo a como lo determine la SUPERINTENDENCIA DE RIESGOS DEL TRABAJO.

Que se ha considerado pertinente exceptuar a determinadas actividades debidamente caracterizadas de la obligación de asignación de profesionales técnicos en higiene y seguridad.

Que el artículo 31 de la Ley N° 24.557 establece un sistema de registro estadístico de accidentes y enfermedades del trabajo a cargo de los empleadores y de las Aseguradoras, y el artículo 36 de la misma norma impone a la SUPERINTENDENCIA DE RIESGOS DEL TRABAJO la obligación de mantener el Registro Nacional de Incapacidades Laborales.

Que por lo expuesto se impone la derogación del Título VIII del Anexo I del Decreto N° 351/79, referido a la obligación de presentación del Informe Anual Estadístico sobre Siniestralidad.

Que el presente se dicta en ejercicio de las facultades conferidas por el artículo 99, inciso 2, de la CONSTITUCION NACIONAL.

Por ello,

EL PRESIDENTE DE LA NACIÓN ARGENTINA DECRETA:

Artículo 1º) Derógase el Título II del Anexo I del Decreto N° 351/79.

Artículo 2º) Derógase el Título VIII del Anexo I del Decreto N° 351/79.

Artículo 3º) Servicios de Medicina y de Higiene y Seguridad en el Trabajo. A los efectos del cumplimiento del artículo 5º apartado a) de la Ley N° 19.587, los establecimientos deberán contar, con carácter interno o externo según la voluntad del empleador, con Servicios de Medicina del Trabajo y de Higiene y Seguridad en el Trabajo, los que tendrán como objetivo fundamental prevenir, en sus respectivas áreas, todo daño que pudiera causarse a la vida y a la salud de los trabajadores, por las condiciones de su trabajo, creando las condiciones para que la salud y la seguridad sean una responsabilidad del conjunto de la organización.

Dichos servicios estarán bajo la responsabilidad de graduados universitarios, de acuerdo al detalle que se fija en los artículos 6º y 11º del presente.

Artículo 4º) Trabajadores equivalentes. A los fines de la aplicación del presente se define como "cantidad de trabajadores equivalentes" a la cantidad que resulte de sumar el número de trabajadores dedicados a las tareas de producción más el CINCUENTA POR CIENTO (50%) del número de trabajadores asignados a tareas administrativas.

Artículo 5º) Servicio de Medicina del Trabajo. El Servicio de Medicina del Trabajo tiene como misión fundamental promover y mantener el más alto nivel de salud de los trabajadores, debiendo ejecutar, entre otras, acciones de educación sanitaria, socorro, vacunación y estudios de ausentismo por morbilidad. Su función es esencialmente de carácter preventivo, sin perjuicio de la prestación de la asistencia inicial de las enfermedades presentadas durante el trabajo y de las emergencias médicas ocurridas en el establecimiento, hasta tanto se encuentre en condiciones de hacerse cargo el servicio médico que corresponda.

Artículo 6º) Los Servicios de Medicina del Trabajo deberán estar dirigidos por graduados universitarios especializados en Medicina del Trabajo con título de Médico del Trabajo.

Artículo 7º) Los empleadores deberán disponer de la siguiente asignación de horas-médico semanales en el establecimiento, en función del número de trabajadores equivalentes:

<i>Cantidad trabajadores equivalentes</i>	<i>Horas médico semanales</i>
151-300	5
301-500	10
501-700	15
701-1000	20
1001-1500	25

A partir de MIL QUINIENTOS UN (1501) trabajadores equivalentes se deberá agregar, a las VEINTICINCO (25) horas previstas en el cuadro anterior. UNA (1) hora-médico semanal por cada CIEN (100) trabajadores. Para los establecimientos de menos de CIENTO CINCUENTA Y UN (151) trabajadores equivalentes, la asignación de horas-

médico semanales en planta es voluntaria, excepto que por el tipo de riesgo, la autoridad competente disponga lo contrario.

Artículo 8º) Además de lo establecido en el artículo precedente, los empleadores deberán prever la asignación de personal auxiliar de estos Servicios de Medicina del Trabajo, consistente en un enfermero/a con título habilitante reconocido por la autoridad competente cuando existan en planta más de DOSCIENTOS (200) trabajadores dedicados a tareas productivas o más de CUATROCIENTOS (400) trabajadores equivalentes por cada turno de trabajo. Este enfermero/a tendrá como función la prevención y protección de la salud de los trabajadores, colaborando con los médicos.

Artículo 9º) La SUPERINTENDENCIA DE RIESGOS DEL TRABAJO determinará los exámenes médicos que deberán realizar las Aseguradoras o los empleadores, en su caso, estipulando además, en función del riesgo a que se encuentre expuesto el trabajador al desarrollar su actividad, las características específicas y frecuencia de dichos exámenes.

Artículo 10º) Servicios de Higiene y Seguridad en el Trabajo. El Servicio de Higiene y Seguridad en el Trabajo tiene como misión fundamental implementar la política fijada por el establecimiento en la materia, tendiente a determinar, promover y mantener adecuadas condiciones ambientales en los lugares de trabajo. Asimismo deberá registrar las acciones ejecutadas, tendientes a cumplir con dichas políticas.

Artículo 11º) Los Servicios de Higiene y Seguridad en el Trabajo deberán estar dirigidos por graduados universitarios, a saber:

- a) Ingenieros laborales.
- b) Licenciados en Higiene y Seguridad en el Trabajo.
- c) Ingenieros y químicos con curso de postgrado en Higiene y Seguridad en el
- d) Trabajo de no menos de CUATROCIENTAS (400) horas de duración, desarrollados en universidades estatales o privadas.
- e) Técnicos en Higiene y Seguridad, reconocidos por la Resolución M.T. y S.S. N° 313 de fecha 26 de abril de 1983.

f) Todo profesional que a la fecha de vigencia del presente Decreto se encuentre habilitado por la autoridad competente para ejercer dicha función, En todos los casos, quienes desempeñen tareas en el ámbito de los Servicios de Higiene y Seguridad en el Trabajo deberán encontrarse inscriptos en el Registro habilitado a tal fin por la SUPERINTENDENCIA DE RIESGOS DEL TRABAJO.

Artículo 12º) Los empleadores deberán disponer de la siguiente asignación de horas-profesional mensuales en el establecimiento en función del número de trabajadores equivalentes y de los riesgos de la actividad, definida según la obligación de cumplimiento de los distintos capítulos del Anexo I del Decreto N° 351/79:

Cantidad trabajadores equivalentes	CATEGORIA		
	A	B	C
	(Capítulos 5, 6, 11, 12, 14, 18 al 21)	(Capítulos 5, 6,7,y 11 al 21)	(Capítulos 5 al 21)
1-15	-	2	4
16-30	-	4	8
31-60	-	8	16
61 – 100	1	16	28
101 – 150	2	22	44
151 – 250	4	30	60
251 – 350	8	45	78
351 – 500	12	60	96
501 – 650	16	75	114
651 – 850	20	90	132
851 – 1100	24	105	150
1101 – 1400	28	120	168
1401 – 1900	32	135	186
1901 – 3000	36	150	204
Más de 3000	40	170	220

Artículo 13º) Además de la obligación dispuesta en el artículo precedente los empleadores deberán prever la asignación como auxiliares de los Servicios de Higiene y Seguridad en el Trabajo de técnicos en higiene y seguridad con título habilitante reconocido por la autoridad competente, de acuerdo a la siguiente tabla:

Cantidad trabajadores equivalentes	Número de técnicos
150 - 450	1
451 - 900	2

A partir de NOVECIENTOS UN (901) trabajadores equivalentes se deberá agregar, al número de técnicos establecidos en el cuadro anterior UN (1) técnico más por cada QUINIENTOS (500) trabajadores equivalentes.

Artículo 14º) Quedan exceptuadas de la obligación de tener asignación de profesionales técnicos en higiene y seguridad las siguientes entidades.-

- a) Los establecimientos dedicados a la agricultura, caza, silvicultura y pesca, que tengan hasta QUINCE (15) trabajadores permanentes.
- b) Las explotaciones agrícolas por temporada.
- c) Los establecimientos dedicados exclusivamente a tareas administrativas de
- d) hasta DOSCIENTOS (200) trabajadores.
- e) Los establecimientos donde se desarrollen tareas comerciales o de servicios de hasta CIEN (100) trabajadores, siempre que no se manipulen, almacenen o fraccionen productos tóxicos, inflamables, radioactivos o peligrosos para el trabajador.
- f) Los servicios médicos sin internación.
- g) Los establecimientos educativos que no tengan talleres.
- h) Los talleres de reparación de automotores que empleen hasta CINCO (5)
- i) trabajadores equivalentes.
- j) Los lugares de esparcimiento público que no cuenten con áreas destinadas al
- k) mantenimiento, de menos de TRES (3) trabajadores.

En los establecimientos donde el empleador esté exceptuado de. disponer de los Servicios de Medicina y Seguridad en el Trabajo, la Aseguradora deberá prestar el asesoramiento



necesario a fin de promover el cumplimiento de la legislación vigente por parte del empleador.

Artículo 15º) Las Aseguradoras deberán informar a la SUPERINTENDENCIA DE RIESGOS DEL TRABAJO la historia siniestras del trabajador, que se confeccionará según el modelo que establezca dicha Superintendencia.

Artículo 16º) En aquellos supuestos en que cualquier disposición legal haga referencia al artículo 23 del Anexo I del Decreto N° 351/79, se entenderá que se hace referencia al artículo 9 del presente Decreto.

Artículo 17º) Comuníquese, publíquese, dese a la Dirección Nacional del Registro Oficial y archívese-



LEY 1914: LEY AMBIENTAL PROVINCIAL

SANTA ROSA, 21 de Diciembre de 2000 (B.O. 2408) 02/02/01

Modificatorias: Ley N° 2299 (B.O. 2713)

Complementaria: Ley N° 1321 (B.O. 1915) – Ley N° 1689 (B.O. 1970) – Ley N°
2071 (B.O. 2548) – Ley 216 (B.O. 313)

Reglamentada Por: Decreto N° 2.139/03 (B.O. 2557)

Reglamentada Parcialmente Por Decreto N° 458/05 (B.O. 2625)

Reglamentada Por Decreto N° 298/06 (B.O. 2676)

Reglamentada Parcialmente Por Decreto N° 2793/06 (B.O. 2712)

Decreto N° 1847/08 (B.O. 2797)

TITULO I

CAPITULO UNICO OBJETO Y AMBITO DE APLICACION

Artículo 1.- La presente Ley, en el marco del artículo 18 de la Constitución de la Provincia de La Pampa, tiene como objeto la protección, conservación defensa y mejoramiento de los recursos naturales y del ambiente en el ámbito provincial, a través de la definición de políticas y acciones, la compatibilización de la aplicación de las normas sectoriales de naturaleza ambiental y la coordinación de las áreas de gobierno intervinientes en la gestión ambiental, promoviendo la participación ciudadana.

TITULO II

DISPOSICIONES GENERALES

CAPITULO I

DE LA POLITICA AMBIENTAL

Artículo 2.- El Poder Ejecutivo Provincial y los municipios que adhieran al régimen de la presente ley, garantizarán, en la ejecución de sus políticas de gobierno, la aplicación de los siguientes principios de política ambiental:

- a) El uso y aprovechamiento de los recursos naturales, en el marco de un proceso de crecimiento económico compatible con la preservación del ambiente (Desarrollo Sustentable), debe efectuarse conforme los criterios de:
- ✓ Unidad de gestión.
 - ✓ Tratamiento integral.
 - ✓ Economía del recurso.
 - ✓ Descentralización operativa.
 - ✓ Coordinación entre los organismos de aplicación involucrados en el manejo de los mismos.
 - ✓ Participación de los usuarios.
- b) Todo emprendimiento, público o privado, cuyas acciones u obras sean susceptibles de producir efectos negativos sobre el ambiente, debe contar con una Evaluación de Impacto Ambiental (EIA) previa.
- c) El Poder Ejecutivo Provincial a través de sus organismos competentes, y los municipios, deben fiscalizar todas las acciones que puedan producir un menoscabo al ambiente, a la utilización racional de los recursos naturales y a la preservación del patrimonio natural y la diversidad biológica y procederán a ejecutar, según el caso:
- ✓ Acciones de carácter preventivo.
 - ✓ Exigir a los responsables la reparación de los daños causados y su restauración mediante la reposición de las cosas a su estado anterior, siempre que sea posible reparar en especie el daño.
 - ✓ Exigir a los responsables la reparación pecuniaria por los daños ocasionados.
- d) La planificación del desarrollo agropecuario, urbano e industrial, deberá tener en cuenta, entre otras cuestiones, los límites físicos del área, la situación socioeconómica de la región y el impacto ambiental de las acciones a emprender.
- e) La educación ambiental debe incluirse en todos los niveles del sistema educativo, bajo pautas orientadas a la formación de individuos responsables con el medio ambiente.
- f) Se instrumentará, a través de la autoridad de aplicación, el Sistema Provincial de Información Ambiental, coordinando su implementación con los municipios y los demás organismos de la administración Pública.

CAPITULO II

DE LOS INSTRUMENTOS DE POLITICA AMBIENTAL DE LA DECLARACION DE IMPACTO AMBIENTAL (DIA)

Artículo 3.- Todos los proyectos de obras y acciones públicas o privadas, capaces de modificar directa o indirectamente el ambiente del territorio provincial, que se enuncian en el Anexo I, deberán obtener la Declaración de Impacto Ambiental (DIA), expedida por la Subsecretaría de Ecología, previa resolución del Ente de Políticas Ecológicas de la Provincia.-

Facúltase al Poder Ejecutivo Provincial, a través de la autoridad de aplicación, a introducir modificaciones al Anexo I y, a pedido de parte interesada, en función de la entidad del impacto de la obra o acción a desarrollar, eximir de la presentación de la Evaluación de Impacto Ambiental (EIA), en cuyo caso, el responsable de la obra o acción cumplimentará una declaración jurada y/o informe ambiental, cuyos contenidos se establecerán por vía reglamentaria.-

Artículo 4.- La Declaración de Impacto Ambiental (DIA), será exigida por los organismos centralizados o descentralizados de la Administración Pública Provincial y/o Municipal con competencia en la obra y/o acción.-

Queda prohibida en el territorio de la Provincia, la autorización administrativa y la ejecución de acciones que no cumplan dicho recaudo, bajo la pena de aplicación de las sanciones previstas por la presente Ley y sin perjuicio de la nulidad de las actuaciones administrativas que se hubiesen iniciado haciendo responsable al funcionario autorizante bajo tales circunstancias.-

Artículo 5.- El responsable de la obra y/o acción a emprender deberá presentar, integrando su propuesta, una Evaluación de Impacto Ambiental (EIA) ante el organismo provincial o municipal encargado de autorizar el emprendimiento. Dicho organismo provincial o municipal, con el informe técnico correspondiente, deberá remitir todos los antecedentes obrantes en su poder a la Subsecretaría de Ecología a fin de tramitar la Declaración de Impacto Ambiental. (DIA).

Las ampliaciones y/o cambios de actividad y/o los traslados a otras localizaciones, serán consideradas nuevas actividades y por lo tanto susceptibles de exigencia de una nueva Evaluación de Impacto Ambiental (EIA).

Artículo 6.- La Subsecretaría de Ecología convocará al Ente de Políticas Ecológicas, creado por Decreto 1921/96, sometiendo a consideración y aprobación del mismo el proyecto presentado.

Ref. Normativas:

Decreto 1.921/96 de La Pampa

CREACION DEL ENTE DE POLITICAS ECOLOGICAS

Artículo 7.-A los efectos previstos en el artículo anterior emitirán su opinión técnica todas las áreas representadas en el Ente de Políticas Ecológicas y aquellas que sean convocadas especialmente atento las cuestiones involucradas. El Ente de Políticas Ecológicas podrá recabar la opinión técnica de personas idóneas en el tema de que se trate, de Universidades, Centros de Estudios y de Investigación, Cámaras Empresariales, Colegios Profesionales y demás entidades públicas o privadas, nacionales o internacionales, respecto de los informes de Evaluación de Impacto Ambiental (EIA) que se presenten.

Artículo 8.-El Ente de Políticas Ecológicas, a través de la Subsecretaría de Ecología convocará a una audiencia pública, con la participación de las personas físicas y jurídicas, públicas y privadas, estatales o no, potencialmente afectadas por la realización del proyecto y/o acción y a las organizaciones no gubernamentales interesadas en la preservación de los valores ambientales que esta ley protege. Se podrán a disposición de los interesados, todos los antecedentes del caso, la Evaluación de Impacto Ambiental (EIA) presentada, los dictámenes técnicos emitidos y toda la documentación que pueda resultar de interés.-

Artículo 9.-Créase el registro provincial de Consultoras y/o Profesionales Especializados en Evaluación de Impacto Ambiental (EIA), el cual funcionará en el ámbito de la

Subsecretaría de Ecología, requisito obligatorio para la presentación de las Evaluaciones de Impacto Ambiental (EIA) de la actividad privada.-

Artículo 10.-Cumplidos los pasos previstos en los artículos anteriores el Ente de Políticas Ecológicas analizará toda la documentación obrante en su poder, emitiendo un dictamen técnico del que resultará la autorización o el rechazo de la EIA que se presenten.-

Artículo 11.- La Subsecretaría de Ecología, conforme lo resuelto por el Ente de Políticas Ecológicas, emitirá la Declaración de Impacto Ambiental (DIA) disponiendo según el caso:

- ✓ Autorizar la realización de la obra o acción en los términos y condiciones establecidos en la Evaluación de Impacto Ambiental (EIA) presentada.-
- ✓ Autorizar la realización de la obra o acción proyectada pero condicionada al cumplimiento de las instrucciones que disponga el Ente de Políticas Ecológicas.-
- ✓ Negar la autorización.-

Se remitirá la DIA con la documentación recibida al organismo de origen para notificar al interesado.

Artículo 12.- La reglamentación de la presente Ley establecerá los plazos y modalidades del procedimiento para obtener la Declaración de Impacto Ambiental (DIA) en general y en especial el desarrollo de las audiencias públicas.-

Artículo 13.-Para aquellas obras y/o acciones que se enuncian en el Anexo I de la presente Ley y aquellas que en su criterio lo ameriten y cuya iniciación sea anterior a la puesta en vigencia de ésta, la autoridad de aplicación podrá exigir, según la naturaleza de la obra y/o acción, Evaluación de Impacto Ambiental (EIA) u otros mecanismos de contralor.-

DEL PLANEAMIENTO Y ORDENAMIENTO AMBIENTAL

Artículo 14.- En la localización de actividades productivas de bienes y/o servicios, en el aprovechamiento de los recursos naturales y en la localización y regulación de los asentamientos humanos deberá tenerse en cuenta:

- a) El ordenamiento ambiental del territorio.
- b) La naturaleza y características de cada bioma.
- c) La vocación de cada zona o región, en función de sus recursos, la distribución de la población y sus características geo-económicas en general.-
- d) Las alteraciones existentes en los biomas por efecto de los asentamientos humanos, de las actividades económicas o de otras actividades humanas o fenómenos naturales.-

Artículo 15.- Lo prescripto en el artículo anterior será aplicable:

- 1. En lo que hace al desarrollo de actividades productivas de bienes y/o servicios y aprovechamiento de recursos naturales:
 - a) Para la realización de obras públicas.
 - b) Para las autorizaciones de construcción y operación de plantas o establecimientos industriales, comerciales o de servicios.
 - c) Para las autorizaciones relativas al uso del suelo para actividades agropecuarias, forestales, o primarias en general.-
 - d) Para el financiamiento de actividades mencionadas en el inciso anterior a los efectos de inducir su adecuada localización.
 - e) Para el otorgamiento de concesiones, autorizaciones, o permisos para el uso y aprovechamiento de aguas, y
 - f) Para el otorgamiento de concesiones, permisos y autorizaciones para el aprovechamiento de las especies de flora y fauna silvestre.
- 2. En lo referente a la localización y regulación de los asentamientos humanos:
 - a. Para la fundación de nuevos centros de población y la determinación de los usos y destinos del suelo urbano y rural.
 - b. Para los programas de gobierno y su financiamiento destinados a infraestructura, equipamiento urbano y viviendas, y
 - c. Para la determinación de parámetros y normas de diseño, tecnologías de construcción y uso de viviendas.

DEL SISTEMA PROVINCIAL DE INFORMACION AMBIENTAL

Artículo 16.- Las entidades oficiales tendrán la obligación de suministrar a las personas físicas o jurídicas, públicas o privadas, que así lo soliciten, la información de que dispongan en materia de medio ambiente, recursos naturales y de las Declaraciones de Impacto Ambiental (DIA). Dicha información sólo podrá ser denegada cuando la entidad le asigne carácter confidencial.

Artículo 17.- El poder Ejecutivo Provincial, a través de la Subsecretaría de Ecología, instrumentará el Sistema Provincial de Información Ambiental, coordinando su implementación con la Secretaría de Desarrollo Sustentable y Política Ambiental de la Nación, las demás áreas del gobierno provincial y los municipios. El Sistema deberá reunir toda la información existente en materia ambiental proveniente del sector público y privado, y constituirá una base de datos interdisciplinaria accesible a la consulta de quien lo solicite.

Artículo 18.- El Sistema Provincial de Información Ambiental se organizará y mantendrá actualizado con datos físicos, económicos, sociales, legales y todos aquellos vinculados a los recursos naturales y al ambiente en general.-

DE LA EDUCACIÓN Y LOS MEDIOS DE COMUNICACION

Artículo 19.- El Poder Ejecutivo Provincial, a través de la autoridad de aplicación, promoverá:

- a. La incorporación de contenidos ecológicos regionales en los distintos niveles del sistema educativo.
- b. El fomento de la investigación en las instituciones de educación superior desarrollando planes y programas para la formación de especialistas que investiguen las causas y efectos de fenómenos ambientales.

- c. La articulación con los medios de comunicación a fin de generar la participación de la comunidad en jornadas ambientales y campañas de educación popular, en medios urbanos y rurales, respetando las características de cada región.
- d. La motivación de los miembros de la sociedad para que formulen sugerencias y tomen iniciativas para la protección del medio en que viven, y
- e. La capacitación para el desarrollo de tecnologías adecuadas que compatibilicen el crecimiento económico con la preservación de los recursos naturales, la conservación y mejoramiento de la calidad de vida.

Artículo 20.-El Poder Ejecutivo Provincial, a través de la autoridad de aplicación coordinará con los municipios programas de educación no formal, difusión y capacitación de personal en el conocimiento de la temática ambiental. Para ello, podrá celebrar convenios con instituciones de educación , superior, centros de investigación, instituciones públicas y privadas, investigadores y especialistas en la materia.-

Artículo 21.-El poder Ejecutivo Provincial, por intermedio de la autoridad de aplicación, difundirá programas de educación y divulgación apropiados para la protección y manejo de los recursos naturales, en coordinación con otras áreas de gobierno con competencia en el tema.-

DE LOS INCENTIVOS A LA INVESTIGACION, PRODUCCION E INSTALACION DE TECNOLOGIAS RELACIONADAS CON LA PROTECCION DEL AMBIENTE.

Artículo 22.- El Poder Ejecutivo Provincial priorizará en sus políticas de crédito, de desarrollo industrial, agropecuario, aquellas actividades de investigación, producción e instalación de tecnologías vinculadas con el objeto de la presente Ley.

Artículo 23.-La autoridad de aplicación podrá promover la celebración de convenios con universidades, institutos y/o centros de investigación con el fin de implementar, entre otras, las normas que rigen el impacto ambiental.-

CAPITULO III

DE LA FLORA Y FAUNA

Artículo 24.-La autoridad de aplicación, en coordinación con los organismos competentes del Gobierno Provincial, establecerá:

- 2) Condiciones de introducción de especies exóticas de flora y fauna autóctonas, en especial aquellas en peligro de extinción.
- 3) Normas tendientes a evitar acciones que puedan degradar en forma incipiente y/o irreversible a los individuos o poblaciones de flora y fauna autóctonas, en especial aquellas en peligro de extinción.-
- 4) Condiciones de acceso a los recursos genéticos por parte de toda persona física o jurídica, nacional o extranjera, quienes deberán contar con la expresa autorización de la autoridad de aplicación para dicho acceso.-

CAPITULO IV

DE LAS AREAS NATURALES PROTEGIDAS

Artículo 25.- La Subsecretaría de Ecología propondrá al Poder Ejecutivo las medidas a aplicar en las áreas naturales para asegurar su protección, conservación y restauración, entro de los términos de la Ley Provincial N° 1.321, o del régimen legal que la sustituya.

Ref. Normativas:

Ley 1.321 de La Pampa

CAPITULO V

DE LA BIOSEGURIDAD

Artículo 26.- La autoridad de aplicación será competente para establecer las normas de seguridad y de fiscalización en el uso de técnicas de biotecnología en construcción, cultivo, manipulación, transporte, comercialización, consumo, liberación y desecho de Organismos Genéticamente Modificados (OGMs), en forma de garantizar la protección del ambiente, de la salud y de los seres vivos.-

CAPITULO VI

DE LA CONTAMINACION AMBIENTAL Y DE LAS NORMAS TECNICAS

Artículo 27.- Queda prohibido el vuelco, descarga o inyección de afluentes contaminantes a las masas superficiales y subterráneas de aguas, a la atmósfera y al suelo, cuando los afluentes superen los valores máximos de emisión establecidos para los mismos y/o cuando alteren las normas de calidad determinadas por cada componente ambiental.

Artículo 28.-Las normas técnicas ambientales determinarán los parámetros y niveles guías de calidad ambiental de los cuerpos receptores que permitan garantizar las condiciones necesarias para asegurar la calidad de vida de la población, la perdurabilidad de los recursos naturales y la protección de todas las manifestaciones de vida.

Artículo 29.- la Subsecretaría de Ecología en coordinación con los organismos provinciales y/o nacionales competentes, conforme el cuerpo receptor, deberá determinar los valores máximos de emisión, conforme el efluente y el cuerpo receptor, los que previamente deberán ser consensuados en el Ente de Políticas Ecológicas.

Artículo 30.- La autoridad de aplicación, en coordinación con los demás organismos competentes de la Provincia, llevará y mantendrá actualizado un registro de actividades riesgosas y contaminantes.

Artículo 31.- la autoridad de aplicación, en coordinación con los demás organismos competentes del Estado Provincial y/o Municipalidades y Comisiones de Fomento, promoverá el desarrollo de métodos, tecnologías y sistemas de reciclaje o recirculación de residuos u otros tipos de transformación de bajo o nulo impacto ambiental.

Artículo 32.- Toda evaluación de la degradación o medición o cuantificación de contaminantes será costeadada por las personas y/o instituciones responsables de la degradación o contaminación.

Artículo 33.-La autoridad de aplicación queda facultada para ingresar en todo establecimiento, obra, yacimiento o inmuebles cuyas actividades degraden el ambiente o lo contaminen, en el marco de la legislación vigente y con el fin de realizar el seguimiento de lo establecido en la Declaración de Impacto Ambiental (DIA), determinando el cumplimiento de las medidas de protección propuestas en la Evaluación de Impacto Ambiental (EIA).

TITULO III

CAPITULO UNICO DE LOS ORGANISMOS DE APLICACION

Artículo 34.- Será organismo de aplicación de la presente Ley la Subsecretaría de Ecología, sin perjuicio de la incumbencia ambiental de cada una de las reparticiones provinciales.

Artículo 35.- El Ente de Políticas Ecológicas actuará como comisión intersectorial de la Administración Pública Provincial a los efectos de la presente Ley y de acuerdo a las funciones conferidas.-

Artículo 36.-Los Municipios y/o Comisiones de Fomento adheridos al régimen de la presente Ley, podrán verificar el cumplimiento de las normas ambientales inspeccionando y realizando constataciones. De comprobarse algún incumplimiento reclamarán la intervención de la autoridad de aplicación. Asimismo podrán tomar decisiones de tipo cautelar o precautorio dando inmediato aviso a la Subsecretaria de Ecología.-

Artículo 37.- El Poder Ejecutivo, a través de la autoridad de aplicación propiciará la celebración de acuerdos con los Municipios y/o Comisiones de Fomento a los fines de un tratamiento integral de la problemática ambiental. Se podrá constituir regiones o zonas integradas por dos o más municipios para el tratamiento de cuestiones ambientales comunes, a través de acuerdos interjurisdiccionales.

Artículo 38.- El Poder Ejecutivo, a través de la autoridad de aplicación prestará asistencia técnica a los municipios y a las Comisiones de Fomento para la fiscalización y el cumplimiento de la presente Ley.

Artículo 39.-Créase el Fondo Ambiental Provincial (FAP), destinado a la atención de las actividades emergentes de la aplicación de la presente Ley, de carácter acumulativo y con la afectación de los recursos provenientes de:

- a) Los aportes del Estado Nacional.-
- b) El producido por la aplicación de las sanciones pecuniarias que la Ley contempla.-
- c) Contribuciones voluntarias de empresas, instituciones, particulares u organizaciones no gubernamentales (ONG`s), interesadas en la conservación del ambiente.-
- d) Los aportes del Estado Provincial.-
- e) Lo recaudado en concepto de la aplicación del decreto n° 1194/98, por el cual se crea el Fondo de Intereses Difusos- Ley 1352-, o la norma que en el futuro la sustituya y
- f) Lo recaudado por aplicación de la Ley 1466 de Adhesión a la Ley Nacional 24051 de Residuos Peligrosos o la norma que en el futuro la sustituya.

Ref. Normativas:

Ley 1.352 de La Pampa

Ley 1.466 de La Pampa

TITULO IV

DISPOSICIONES COMPLEMENTARIAS

CAPITULO I

DE LAS INFRACCIONES ADMINISTRATIVAS

Artículo 40.-La autoridad de aplicación fiscalizará el cumplimiento de la presente Ley, con la participación de las áreas específicas de la administración provincial o municipal, respecto de las tareas de control, inspección y evaluación técnica.

Artículo 41.-Sin perjuicio de las sanciones administrativas y penales que establezcan las normas vigentes, todo el que causare daño actual o residual al patrimonio ambiental, estará obligado a mitigarlo, rehabilitarlo o recomponerlo según correspondiere.

Artículo 42.- Las infracciones a la presente Ley y a las normas que en su consecuencia se dicten, serán pasibles de las siguientes sanciones:

- a) Apercibimiento;
- b) Reparación del daño causado;
- c) Multa desde 10 (diez) hasta 1000 (un mil) veces el haber básico correspondiente a un Ministro del Poder Ejecutivo Provincial;
- d) Clausura de la fuente contaminada desde 30 (treinta) días a 1 (un) año o hasta que desaparezcan las causales de contaminación;
- e) Inhabilitación para ejercer la actividad que generó la infracción dentro del ámbito provincial, de 30 (treinta) días a 1 (un) año o hasta que la contaminación del ambiente haya sido remediada; y
- f) Clausura e inhabilitación definitiva.

Las sanciones aludidas en los incisos d), e) y f), conllevan la suspensión temporal o definitiva del infractor de los registros donde se encuentre inscripto, en función de la actividad desarrollada, tal medida deberá ser comunicada a la Secretaría de Desarrollo Sustentable y Política Ambiental de la Nación.

Modificado por:

Ley 2.299 Art.1 (B.O. 07-12-2006) SUSTITUIDO

Artículo 43.- Las sanciones previstas en el artículo anterior podrán imponerse en forma separada o conjunta, según resulte de las circunstancias de cada caso.

Artículo 44.- La autoridad de aplicación, para determinar la sanción a aplicar, considerará la gravedad de la transgresión, el daño presente y futuro realizado al medio ambiente, los antecedentes del infractor, su condición patrimonial y el grado de responsabilidad de su parte.

Artículo 45.- La reincidencia implicará en todos los casos una circunstancia agravante. Se considerará reincidencia a la infracción cometida dentro de los dos (2) años contados desde la constatación de la transgresión anterior.

Artículo 46.- En el supuesto de reincidencia, la pena de multa será elevada como mínimo al doble del monto que le hubiere correspondido, conforme resolución fundada de la autoridad de aplicación.

Artículo 47.-El procedimiento para la inspección, comprobación y juzgamiento de las infracciones a la presente ley, se ajustará a las normas reglamentarias que determine el Poder Ejecutivo Provincial.-

Artículo 48.-El procedimiento que se establezca a fin de que la autoridad de aplicación compruebe el incumplimiento de alguna de las obligaciones establecidas en la presente Ley, deberá asegurar el derecho a la defensa del infractor. Serán de aplicación supletoria las normas de procedimiento administrativo de la Provincia.-

CAPITULO II DE LA DEFENSA JURISDICCIONAL

Artículo 49.- Para la defensa del ambiente y el equilibrio ecológico, se podrá recurrir directamente ante el Juez de Primera Instancia en lo Civil, Comercial , Laboral y de Minería del lugar en que el acto u omisión se exteriorice o tuviera, o pudiese tener efecto, o el Juez del domicilio del demandado, a elección del actor, conforme los términos de la ley 1352.

Ref. Normativas:

Ley 1.352

DISPOSICIONES FINALES

Artículo 50.-El Poder Ejecutivo Provincial reglamentará la presente ley en el plazo de ciento ochenta (180) días.-

Artículo 51.- El Poder Ejecutivo Provincial a través de la autoridad de aplicación y con la intervención del Ente de Políticas Ecológicas, procederá al ordenamiento y armonización de los regímenes legales vigentes en la Provincia de La Pampa en materia de recursos naturales y ambiente.

Artículo 52.- Invitase a los Municipios adherir a la presente Ley.

Artículo 53.- Comuníquese al Poder Ejecutivo.-

FIRMANTES

Dr. Santiago Guiliano, Vice-Presidente 1º Honorable Cámara de Diputados de la Provincia de La Pampa.

Dr. Esteban Javier Paz, Secretario Legislativo H.C. Diputados de la Provincia de La Pampa.

ANEXO A: ANEXO I.- PROYECTOS DE OBRAS Y ACCIONES QUE DEBERAN CUMPLIMENTAR

LA EVALUACION DE IMPACTO AMBIENTAL (EIA)

- 1) Generación y transmisión de energía hidroeléctrica y térmica.
- 2) Construcción de embalses, presas y diques.
- 3) Administración, conducción, tratamiento y descarga de aguas servidas urbanas y suburbanas.
- 4) localización de parques y complejos industriales.
- 5) Exploración y explotación de hidrocarburos.-
- 6) Construcción y funcionamiento u operación de gasoductos, oleoductos, acueductos y cualquier otro ducto de energía o sustancias.
- 7) Construcción y funcionamiento u operación de rutas, autopistas, líneas férreas y aeropuertos.

- 8) Plantas siderúrgicas.
- 9) Instalaciones químicas (papeleras, curtiembres, etc)
- 10) Manejo de residuos peligrosos.
- 11) Instalación de establecimientos industriales.-
- 12) Instalaciones poblacionales masivas, cuando entrañen riesgos para ellas o para el ambiente.-
- 13) Refinerías de petróleo bruto.-
- 14) Emplazamiento de centros turísticos y deportivos.
- 15) Plantas de almacenamiento, tratamiento y/o disposición final de residuos sólidos urbanos, industriales y rurales.-
- 16) Proyectos de desarrollo agrícola bajo riego y en secano.-
- 17) Solicitudes de desmonte que afecten superficies mayores del cincuenta por ciento (50%) de la superficie total del predio.-

FIRMANTES

Dr. Santiago Raul Giuliano, Vice-Presidente 1ro. Honorable Cámara de Diputados
Provincia de La Pampa.

Dr. Estaban Javier Paz, Secretario Legislativo. H.C.Diputados Provincia de La Pampa.

DECRETO N° 569/2013: EMISIONES GASEOSAS

DECRETO N° 569: APROBANDO LA REGLAMENTACIÓN PARCIAL DE LA
LEY N° 1914.

Santa Rosa, 27 de agosto de 2013 – B.O N° 3065 – 06-09-2013

VISTO:

El Expediente N° 1730/13 caratulado "SECRETARIA GENERAL DE LA
GOBERNACIÓN -SUBSECRETARIA DE ECOLOGÍA S/PROPUESTAS DE
NORMAS DE PROTECCIÓN AL AIRE ATMOSFÉRICO"; y

CONSIDERANDO:

Que la Ley Ambiental Provincial N° 1914 establece en el Capítulo VI "De la
contaminación ambiental y de las normas técnicas", artículo 29, que la Subsecretaría de
Ecología en coordinación con los organismos provinciales y/o nacionales competentes,
conforme al cuerpo receptor, deberá determinar los valores de emisión, conforme el
afluente y el cuerpo receptor, los que previamente deberán ser consensuados en el Ente de
Políticas Ecológicas;

Que salvo lo establecido en el Decreto N° 2054/00, reglamentario de la Ley Provincial N°
1466 de Residuos Peligrosos, no existe normativa provincial al respecto;

Que se hace necesario entonces establecer las Normas de Protección de Aire Atmosférico,
que incluyan los Límites Máximos de Emisión para Contaminantes Atmosféricos, a los
fines de un eficaz resguardo del ambiente y de la salud humana;

Que el Ente de Políticas Ecológicas mediante Acta N° 253 de fecha 9 de abril de 2013 dio
su aprobación a las "Normas de Protección del Aire Atmosférico";

Dielschneider Del Bono, María Juliana

Que han tomado intervención el Asesor Letrado Delegado de Gobierno actuante ante la Subsecretaría de Ecología y la Asesoría Letrada de Gobierno;

POR ELLO:

EL GOBERNADOR DE LA PROVINCIA

DECRETA

Artículo 1º.-Apruébase la Reglamentación Parcial de la Ley N° 1914 estableciendo las Normas de Protección del Aire Atmosférico y la tabla correspondiente a los Límites Máximos de Emisión para Contaminantes Atmosféricos que como Anexo forma parte del presente Decreto.

Artículo 2º.-El presente Decreto será refrendado por los señores Ministros de Gobierno, Justicia y Seguridad y de la Producción.-

Artículo 3º.-Dése al Registro Oficial y al Boletín Oficial, Comuníquese, publíquese y pase a la Subsecretaría de Ecología a sus efectos.-

C.P.N. Oscar Mario JORGE, Gobernador de La Pampa –Dr. César Ignacio RODRIGUEZ, Ministro de Gobierno, Justicia y Seguridad. Abelardo Mario FERRAN, Ministro de la Producción.-

ANEXO

LÍMITES MÁXIMOS DE EMISIÓN PARA

CONTAMINANTES ATMOSFÉRICOS

NORMAS DE PROTECCIÓN DEL AIRE ATMOSFÉRICO

Artículo 1º.-Regúlase las emisiones a la atmósfera de dióxido de azufre (SO₂), dióxido de nitrógeno (NO₂), monóxido de carbono (CO), ozono (O₃) y material particulado (MP10y MP2, 5) mediante los Límites Máximos de Emisión detallados en el Anexo.-

Artículo 2°.-Determinase el caudal volumétrico en metros cúbicos por hora referidos a condiciones normalizadas de temperatura (0°C) (273°K) y de presión (760 mm Hg) (101,3 kPa), previa corrección del contenido en vapor de agua, denominado "Nm³/h".-

Artículo 3°.-Considérase Límite Máximo de Emisión a la cantidad máxima admisible de una sustancia que pueda ser expulsada a la atmósfera durante un período determinado; se determinará en masa por volumen de los gases contaminantes, expresado en mg/Nm³.

Artículo 4°.-Clasifícase el material particulado según su diámetro aerodinámico ya que el tamaño de las partículas es la variable crítica que determina la probabilidad y el lugar de depósito en el tracto respiratorio. En el MP10 se pueden distinguir una fracción gruesa, de entre 2,5 y 10 micrones, y una fracción fina que considera las partículas de tamaño inferior a los 2,5 micrones, denominado MP2,5. La frecuencia mínima para la toma de muestras de material particulado es una muestra tomada en forma continua durante 24 horas cada tres días.-

Artículo 5°.-Considéranse criterios de representatividad para la localización de los sitios de muestreo:

- 1) Altura de la toma de muestra sobre el piso: 2-15 metros;
- 2) Distancia al árbol más cercano: más de 20 metros de la circunferencia que marca el follaje, y por lo menos 10 metros si los árboles actúan como un obstáculo;
- 3) La distancia del muestreador a obstáculos como edificios será por lo menos el doble de la altura que sobresale el obstáculo sobre el muestreador. Se recomienda un radio libre de 10 metros;
- 4) Deberá tener un flujo de aire sin restricciones de 270° alrededor de la toma de muestra y/o un ángulo de 120° libre por encima del equipo.-